



CENTRO PARA LA  
**PREVENCIÓN DE  
HOMICIDIOS Y  
DELITOS VIOLENTOS**



# 1er INFORME NACIONAL DE **HOMICIDIOS CONSUMADOS:**

Una visión integrada e institucional  
2018-2022



# CONTENIDO

|  |    |
|--|----|
| 1.- INTRODUCCIÓN   | 3  |
| 2.- METODOLOGÍA  | 2  |
| 3.- RESUMEN EJECUTIVO  | 1  |
| 4.- HOMICIDIOS CONSUMADOS EN CHILE (2018 - 2022)   | 1  |
| 4.1.- Evolución de las víctimas de homicidios consumados 2018-2022   | 1  |
| 4.2.- Homicidios consumados por regiones   | 4  |
| 4.3.- Comunas con mayor concentración de homicidios consumados totales en 2022                                 | 4  |
| 4.4.- Víctimas de homicidios consumados, según los 10 mayores niveles de ocurrencia comunal, años 2018 a 2022. | 6  |
| 4.5.- Temporalidad de víctimas de homicidios consumados en Chile entre 2018 y 2022                             | 7  |
| 4.6.- Características sociodemográficas de las víctimas  | 8  |
| 4.8.- Victimarios conocidos y desconocidos   | 11 |
| 4.9.- Frecuencia de víctimas de homicidios consumados, según mecanismos de muerte observados                   | 15 |
| 4.10.- Frecuencia de víctimas de homicidios consumados, por contexto   | 16 |
| 4.11.- Frecuencia de víctimas de homicidios consumados, por móvil  | 17 |
| 4.12.- Frecuencia de víctimas de homicidios consumados, por lugar de agresión                                  | 19 |
| 5.- ANÁLISIS DE VÍCTIMAS DE HOMICIDIOS CONSUMADOS EN CHILE ENTRE 2018 Y 2022 SEGÚN MACROZONA                   | 21 |
| 5.1.- Variación de mecanismos de homicidios consumados 2018-2022, según macrozona                              | 21 |
| 5.2.- Variación de contextos de homicidios consumados 2018-2022, según macrozona.                              | 22 |
| 6.- APARTADOS REGIONALES   | 25 |
| 7.- REFERENCIAS  | 57 |

# PRESENTACIÓN

Por mucho tiempo, nuestro país fue indicado como uno que necesitaba, con urgencia, mejorar la representatividad de las cifras de homicidios. Existían distintas fuentes que los reportaban bajo ventanas temporales dispares, con categorías disímiles, pero, por sobre todo arrojando realidades diferentes por parte de una serie de instituciones del Estado. Chile no contaba con una cifra única de homicidios.

Mientras el fenómeno de los homicidios ha ido cobrando una importancia especial durante los últimos años, particularmente por su incremento desde el 2016, como también las características de estos, se veía con urgencia poder perfeccionar el mecanismo que permitiría generar una cifra consolidada de homicidios para el país. Pero no se trataba solo de obtener una cifra unificada, sino además de contar con más información y la amplia gama de variables asociadas al fenómeno desde la caracterización misma hasta la información de contexto. Las instituciones del país perdían una valiosa oportunidad de mejorar sus acciones para prevenir y controlar los homicidios.

Es así como en el mes de noviembre, del 2022, la Subsecretaría de Prevención del Delito dio nacimiento al Centro Nacional para la Prevención de Homicidios y Delitos Violentos. El Centro, nació con dos grandes objetivos: **1) Unificar y mejorar la cifra de homicidios del país bajo un Observatorio 2) Instalar programas y estrategias enfocadas en prevenir los homicidios.** Para avanzar en lo primero, tras años de espera, se consolidó el funcionamiento del Observatorio de Homicidios compuesto por distintas instituciones del Estado.

Es así como el Centro para la Prevención de Homicidios y Delitos Violentos presenta el: “Primer Informe Nacional de Homicidios Consumados: Una visión integrada e interinstitucional 2018-2022”, que, además, permite que por primera vez el país cuente con una cifra única e información común respecto a este fenómeno.

El desarrollo de este informe permite tener cifras consolidadas entre distintas instituciones, capaces de orientar la toma de decisiones y el desarrollo de políticas públicas integrales basadas en evidencia. Esto gracias al trabajo en conjunto entre la Subsecretaría de Prevención del Delito con el Ministerio Público, Carabineros de Chile, Policía de Investigaciones, Gendarmería de Chile, Ministerio de la Mujer y la Equidad de Género, Servicio de Registro Civil e Identificación, Servicio Médico Legal y distintos organismos del Estado para sincronizar metodologías enfocadas en el registro, reporte y sistematización de la información de homicidios consumados.

Esta entrega no es sólo un insumo de calidad, sino que también, es la cristalización de un gran esfuerzo institucional que refleja las acciones necesarias que permiten seguir haciendo de Chile un país más justo y seguro.

**Eduardo Vergara Bolbarán**  
Subsecretario de Prevención del Delito

# 1.- INTRODUCCIÓN

El Centro para la Prevención de Homicidios y Delitos Violentos es un órgano ejecutivo de la Subsecretaría de Prevención del Delito, institución dependiente del Ministerio del Interior y Seguridad Pública, siendo su misión coordinar el diseño e implementación de políticas públicas en esta materia. Tiene como “objetivo primordial de desarrollar estrategias preventivas respecto del homicidio, la centralización de su análisis y unificación de sus estadísticas”<sup>1</sup>.

Su creación forma parte de las respuestas del Estado Chileno frente al crecimiento que han experimentado en los últimos 4 años los homicidios y delitos violentos al interior del país y se condice, además, con el aumento sistemático de la criminalidad y la violencia en Latinoamérica durante las últimas décadas<sup>2</sup>. Según el Estudio Global de Homicidios realizado por la Oficina de las Naciones Unidas contra la Droga y el Delito (UNODC, por sus siglas en inglés), las tasas en Latinoamérica y El Caribe<sup>3</sup> se han mantenido

altas desde 1990 a 2016 en comparación al promedio mundial. Mientras las tasas de homicidios por cada 100.000 habitantes en esta región han fluctuado entre 14,6 y 16,7 en dicho período, el promedio mundial varió entre 6,0 y 7,4 entre los mismos años. En 2017, la tasa de homicidios en Latinoamérica y el Caribe alcanzó su nivel más alto desde 1990, llegando a 17,2 homicidios cada 100.000 habitantes. Aunque la región alberga menos del 9 % de la población mundial, representa el 33 % de sus homicidios<sup>4</sup>.

El panorama de Latinoamérica en 2022 nos indica que México registra una tasa por cada 100 mil habitantes de un 24,5<sup>5</sup>, Venezuela un 35,3<sup>6</sup>, Uruguay un 10,8<sup>7</sup> y Argentina un 4,2<sup>8</sup>. Por otro lado, las cifras establecidas por la UNODC<sup>9</sup> para el año 2021 señalan una tasa del 5,8 a nivel mundial, de 19,9 para la región de Latinoamérica y el Caribe, de 6,8 para los Estados Unidos y un 2,1 para Canadá.

<sup>1</sup> Resolución Exenta N° 618 del 27 de mayo de 2022, que crea el Centro Nacional para la prevención del Homicidio, Subsecretaría de Prevención del Delito del Ministerio del Interior y Seguridad Pública.

<sup>2</sup> Balance de los homicidios en 2021, Global Study on Homicide 2019, (United Nations Office on Drugs And Crime).

<sup>3</sup> UNODC, Estudio mundial sobre el homicidio 2019 (Viena, 2019).

<sup>4</sup> Jaitman, L., & Ajzenman, N. (2016). Crime concentration and hot spot dynamics in Latin America (No. IDB-WP-699). IDB Working Paper Series.

<sup>5</sup> Datos recopilados por el Instituto para la Economía y la Paz mediante el informe de Índice de Paz México 2023: Identificación y medición de los factores que impulsan la paz. Disponible en <http://visionofhumanity.org/resources>

<sup>6</sup> Datos recopilados por el Observatorio Venezolano de Violencia (OVV). La cifra del OVV incluye homicidios verificados, asesinatos policiales y muertes que aún están bajo investigación. No existen

acceso público a datos de homicidios por parte del gobierno, por tanto, son datos recopilados por una Organización No Gubernamental.

<https://observatoriodeviolencia.org.ve/news/informe-anual-de-violencia-2022/>

<sup>7</sup> Datos recopilados por el Observatorio Nacional sobre Violencia y Criminalidad Uruguay

[https://www.minterior.gub.uy/observatorio/images/pdf/2022/HC\\_del\\_2022.pdf](https://www.minterior.gub.uy/observatorio/images/pdf/2022/HC_del_2022.pdf)

<sup>8</sup> Datos pertenecientes al Ministerio de Seguridad de la Nación. Unidad de Gabinete de Asesores. Dirección Nacional de Estadística Criminal.

<https://www.argentina.gob.ar/seguridad/estadisticascriminales>

<sup>9</sup> Datos entregados por la Oficina de Naciones Unidas contra la Droga y el Delito (UNODC en sigla inglés). <https://dataunodc.un.org/dp-intentional-homicide-victims>



Ante este incremento de tasas de homicidios reportados en la región, y frente a la necesidad de tener datos unificados, válidos y confiables para Chile, que aborden, entre otros desafíos, el subregistro de los casos policiales<sup>10</sup>, el presente diagnóstico genera una metodología y un reporte de cifras unificadas y avaladas por todas las instituciones que conforman el Observatorio de Homicidios, Subsecretaría de Prevención del Delito, Ministerio Público, Carabineros de Chile, Policía de Investigaciones, Ministerio de la Mujer y Equidad de Género, Servicio Médico Legal, Gendarmería de Chile, y el Servicio de Registro Civil e Identificación, este es un grupo de trabajo interinstitucional que busca unificar la información y estadísticas acerca de este delito, con el objetivo de generar información más fidedigna que permita a las instituciones diseñar mejores estrategias para prevenirlo y enfrentarlo. Además, entrega detalles sobre víctimas y victimarios, así como el contexto y los mecanismos utilizados en la comisión de estos delitos, entre otras variables que permiten avanzar en el diseño de políticas públicas en la materia.

El informe se estructura en 7 secciones, en la primera de ellas se describen las principales características desde el punto de vista metodológico con relación a la conformación de la base de datos y las variables principales del estudio.

---

<sup>10</sup> El indicador que se utilizó es distinto al que se aplica en los informes del CEAD de la SPD, que realiza el conteo de casos policiales, no de víctimas de homicidio consumado. Cabe consignar que el uso de distintos indicadores de medición en dichos estudios implicará una diferencia en los datos. Un caso policial puede contener más de una víctima, mientras que la información referida

La sección siguiente es un resumen ejecutivo en donde se compilan los resultados más sobresalientes contenidos en el informe.

En la tercera sección que corresponde al punto 4 del informe, se dan a conocer los resultados de la evolución de los homicidios consumados en nuestro país entre el período 2018-2022, como así además las concentraciones territoriales de estos. El tiempo en los cuales ocurrieron y las características demográficas tanto de víctimas como de victimarios. La sección finaliza con el análisis de los victimarios conocidos, el mecanismo de muerte, el contexto, el móvil y el lugar donde ocurrió el homicidio consumado.

En la sección siguiente se realiza el análisis por macrozona en cuanto a mecanismos de muerte utilizados y contextos en los cuales se dieron los homicidios consumados, para finalizar en las dos últimas secciones con el apartado de regiones y las referencias bibliográficas.

a víctimas de homicidios consumados, al ser analizada por el Ministerio Público, puede provocar una recalificación del delito, lo que podría terminar por ejemplo determinando que la muerte de una persona fue resultado de un suicidio y no un homicidio como se sostuvo en el inicio.

## 2.- METODOLOGÍA

Uno de los principales desafíos que se abordó tras la creación del Centro para la Prevención de Homicidios y Delitos Violentos, fue el levantamiento y la sistematización de los datos respecto de las víctimas de homicidios consumados en Chile. Esto implicó la búsqueda de datos relevantes para la toma de decisiones fundadas y el diseño de políticas públicas pertinentes, abarcando todos los registros de causas existentes entre 2018 y 2022 para alcanzar una visión lo más detallada posible respecto de ese período.

La elaboración de este informe requirió diversas etapas de coordinación, ajuste y revisión de los datos. Esto implicó la creación de nuevas metodologías de trabajo interinstitucional, revisar diversas fuentes de información y solucionar discrepancias en los datos. Estas definiciones constituyen una base de trabajo para futuros procesos, permitiendo proyectar futuros informes sobre el tema.

Las cifras son dinámicas, primero por las distintas fuentes que hay que agrupar para su construcción, también por la posibilidad de recalificación de un delito cuando, por ejemplo, se agravan las lesiones y provocan la muerte, y posteriormente, por el avance de la investigación

sobre las causas de la muerte y la participación o no de terceros.

En cualquier análisis es necesaria la definición de las fuentes que se utilizarán para levantar la información, por ejemplo, si provienen sólo de una policía, de ambas o de otras instituciones; y también los criterios de medición, donde es distinto contar casos policiales que víctimas; así también si se considerarán todos los delitos o sólo aquellos consumados. Estos elementos son los que normalmente conllevan la presentación de cifras disímiles entre las distintas instituciones.

La Clasificación Internacional de Delitos con Fines Estadísticos de la UNODC define el homicidio como “*muerte ilícita causada a una persona con la intención de causarle la muerte u ocasionar lesiones graves*”<sup>11</sup>, por lo cual entendemos se trata siempre de muertes consumadas. Adicionalmente, los organismos internacionales recomiendan incluir la mayor cantidad de datos contextuales para un mejor trabajo de caracterización para la prevención, y este es otro de los objetivos que se cumple con este trabajo.

Este informe se construyó mediante la elaboración de una base de datos de víctimas de homicidios consumados a partir de los registros de todas las instituciones del Sistema de Justicia Criminal y organismos colaboradores. Esto implica un cambio de la unidad de observación

<sup>11</sup> Clasificación Internacional de Delitos con fines estadísticos (ICCS por su sigla en inglés), UNODC, Mar 2015, p.33. Disponible desde:

[http://www.unodc.org/documents/data-and-analysis/statistics/crime/ICCS/ICCS\\_SPANISH\\_2016\\_web.pdf](http://www.unodc.org/documents/data-and-analysis/statistics/crime/ICCS/ICCS_SPANISH_2016_web.pdf)

en relación con las estadísticas oficiales existentes hasta ahora, reportadas históricamente en **base solamente a casos conocidos por las policías. Los casos policiales, al estar circunscritos a la flagrancia o denuncia,** podrían incluir casos de homicidios consumados recalificados posteriormente de manera distinta en el proceso penal; o bien, excluir aquellos casos catalogados inicialmente como otros delitos que finalmente, con el avance de una investigación, son considerados homicidios consumados. De igual modo, **un caso policial podría contener una o más víctimas,** cuestión que podría ser de una menor relevancia en otro tipo de delitos, pero que, en el caso del homicidio consumado, es fundamental para comprender la magnitud del fenómeno.

Para esto, **se recopiló la información de todas las víctimas reportadas** por cada una de las instituciones que integran el Observatorio de Homicidios. Tras ello, se avanzó en **unificar e identificar casos duplicados** para obtener un listado único de víctimas, de quienes se establecieron **datos básicos como edad, lugar y fecha de agresión, delitos asociados,** entre otras.

Una vez construida la base de datos de víctimas, el equipo técnico del Centro para la Prevención de Homicidios y Delitos Violentos en conjunto

con el Ministerio Público contrastaron la información ya sistematizada, y levantaron nuevas variables a partir de los datos disponibles en la ficha caso y la carpeta investigativa de cada víctima<sup>12</sup>. Algunas de estas variables nuevas fueron: el mecanismo de ejecución, el motivo de la agresión, el contexto de la agresión y la relación con el victimario<sup>13</sup>. Para la relación entre víctimas y victimarios conocidos, se construyó una base de datos aparte, la cual permitió identificar a **cada victimario con su víctima asociada y caracterizar la relación entre ambos.**

Para efectos del procesamiento de los datos se utilizó “RStudio” como programa estadístico y para generar la visualización de datos<sup>14</sup>.

Para realizar el análisis poblacional de los homicidios consumados se calcularon las tasas por cada 100 mil habitantes, utilizando la base de datos oficial de **Estimaciones y Proyecciones Poblacionales de 2002 a 2035** del Instituto Nacional de Estadísticas (INE)<sup>15</sup> de Chile. Para estandarizar los nombres de las regiones, provincias y comunas, se utilizó la base de datos de **Códigos Únicos Territoriales (CUT)** de la Subsecretaría de Desarrollo Regional y Administrativo del año 2018<sup>16</sup>.

<sup>12</sup> El período de levantamiento de información referido a las víctimas fue desde el mes de noviembre de 2022 a enero 2023.

<sup>13</sup> El período de levantamiento de información referido a los victimarios fue desde el mes de noviembre de 2022 a enero 2023 y actualizado en junio de 2023 por el Ministerio Público.

<sup>14</sup> Es posible que las sumatorias en los gráficos no sumen 100%, dado que no se consideran en la diagramación todos los decimales, para el redondeo se ha utilizado la norma ISO/IS60559 que genera esa diferencia en la visualización de los datos.

<sup>15</sup> INE, Instituto Nacional de Estadística, Proyecciones de población. Disponible desde: <https://www.ine.gob.cl/estadisticas/sociales/demografia-y-vitales/proyecciones-de-poblacion>

<sup>16</sup> SUBDERE, Códigos Únicos Territoriales. Disponible desde: <https://www.subdere.gov.cl/documentacion/c%C3%B3digos-%C3%BAnicos-territoriales-actualizados-al-06-de-septiembre-2018>

La información levantada durante la elaboración de este informe permite profundizar en otras temáticas de interés para el diseño de políticas públicas que permitan enfrentar los homicidios consumados. Por lo anterior, basado en la información existente, se encuentra en elaboración un documento especial para analizar los casos de mujeres víctimas de homicidios consumados, no sólo las pertenecientes a la subcategoría de femicidio, sino que en general víctimas y también victimarias mujeres. También se realizará un análisis en profundidad

correspondiente al caso de las víctimas de homicidios consumados que correspondan al grupo de niños, niñas y adolescentes, sobre todo aquellos que hayan estado bajo la tutela de las diversas instituciones del Estado. Finalmente, también se encuentra en elaboración un documento especial que profundizará en la caracterización de las víctimas de homicidios consumados en recintos penitenciarios.



### 3.- RESUMEN EJECUTIVO

Este informe fue elaborado por el **Centro para la Prevención de Homicidios y Delitos Violentos** de la Subsecretaría de Prevención del Delito y reporta las víctimas de homicidios consumados en el período que va del año 2018 al año 2022<sup>17</sup>. Este producto representa un avance histórico en el trabajo coordinado entre diversas instituciones para enfrentar el problema de los homicidios en el territorio nacional.

Para el año 2018, se reportan 845 víctimas de homicidios consumados; 924 para el 2019, 1.115 para el año 2020 y 906 durante el año 2021. Para 2022 se registra un total de **1.322 víctimas de homicidios consumados**, lo que implica una tasa nacional de 6,7 homicidios consumados por cada 100 mil habitantes.

El **promedio de edad** de las víctimas de homicidios consumados para el período 2018 a 2022 es de 36 años, concentrándose mayoritariamente en el rango de los 18 a los 29 años (34,3%), donde 2 de cada 3 víctimas son menores de 40 años. Por otra parte, cerca de 1 de cada 10 víctimas de homicidios consumados son mujeres (11,5%)<sup>18</sup>.

Los principales **medios para cometer los homicidios consumados** en el período 2018 - 2022 son las armas cortopunzantes (37,6%) y las armas de fuego (46,1%), las que sumadas

concentran más del 80% en todos los años. Sin embargo, hay una tendencia al cambio en la principal arma utilizada: mientras en 2019 el arma blanca representaba un 42,7% y las armas de fuego un 38,2%, en 2022 estas últimas llegan a un 53,9% y las armas cortopunzantes caen a 31,9%.

En cuanto a los **contextos en que ocurren los homicidios consumados**, hay una predominancia de los homicidios relacionados al contexto asociado a delito y/o grupo organizado, con excepción del último año analizado (2022) donde predominó por escaso margen el contexto interpersonal. El contexto de hallazgo de cadáver con participación de terceros y en investigación presentan alzas en los últimos años.

Con respecto al lugar donde se ejecutó la agresión presenta variaciones sin establecer tendencias. Para el año 2022, los homicidios consumados en la vía pública alcanzan un 64,1% de las víctimas, en tanto los homicidios consumados en domicilios particulares representan el 20,4% de las víctimas.

En relación con la **nacionalidad de las víctimas**, la mayoría son chilenas. No obstante, se observa un **incremento de las víctimas de nacionalidad extranjera**, pasando de 5,7% en 2018 a un 17,2%

<sup>17</sup> La información contenida corresponde a datos de entrada, algunos de los datos pueden posteriormente cambiar, lo que implicaría ingresar nuevas víctimas o descartar víctimas que ya han sido contabilizadas. La Oficina de Naciones Unidas Contra la Droga y el Delito (ONUDD Sigla en inglés) en su cuestionario anual para el "Estudio de las Naciones Unidas sobre Tendencias Delictivas y

Funcionamiento de los Sistemas de Justicia Penal" permite modificaciones o rectificaciones de estos datos de entrada hasta 4 años de manera retrospectiva, por el dinamismo de estos datos.

<sup>18</sup> Las variaciones temporales respecto de la variable sexo no son significativas.

en 2022. Un fenómeno similar ocurre con la **nacionalidad de los victimarios conocidos**, donde si bien se mantiene la predominancia de chilenos (86,9% en 2022), los de otra nacionalidad suben de un 3,5% a un 13,1% en el mismo período.

En cuanto a las víctimas con al menos un victimario conocido, existe una tendencia a la disminución, pasando de 76,3% a 58,4% entre 2018 y 2022.

En lo que respecta a la **concentración territorial** de los homicidios consumados, se observan las mayores tasas de homicidios consumados por cada 100.000 habitantes en la región de Antofagasta para 2020 (7,4), región de Tarapacá

en 2021 (13,5) y región de Arica y Parinacota en 2022 (17,1), la que en los años anteriores 2018 y 2019 poseía la región de Aysén.

En cuanto a la frecuencia de víctimas de homicidios consumados, éstas se concentran en las tres regiones con mayor cantidad de habitantes del país (Metropolitana, Valparaíso y Biobío).

La focalización territorial comunal para el año 2022 nos indica que las comunas de Santiago (69), Arica (44), Valparaíso (34), Puente Alto (34) y Recoleta (33) tienen el mayor número de víctimas de homicidios consumados a nivel nacional.

## 4.- HOMICIDIOS CONSUMADOS EN CHILE (2018 - 2022)

### 4.1.- Evolución de las víctimas de homicidios consumados 2018-2022

El resultado global de las víctimas de homicidios consumados indica que en 2018 hubo un total de 845 víctimas, 924 en 2019 y 1.115 en 2020, lo que muestra un crecimiento sostenido en ese período. El año 2021 el número de víctimas de homicidios consumados disminuye a 906, pero **es necesario considerar que se trata de un año marcado por las restricciones de movilidad asociadas a la pandemia por Covid-19 que en general provocó una disminución de la frecuencia en todos los delitos**. En 2022 se recupera la tendencia previa al alza y la cifra llega a 1.322 víctimas de homicidios consumados.

Gráfico N° 1



Fuente: Elaboración propia del Centro para la Prevención de Homicidios y Delitos Violentos

Respecto de las tasas<sup>19</sup>, su comportamiento responde de manera similar a la frecuencia de víctimas de homicidios consumados anuales: en 2018 la tasa fue de 4,5 y en 2022 llegó a 6,7.

Estudios de la UNODC<sup>20</sup>, desarrollados desde 2020, han planteado que, la comparabilidad de los datos de los años 2020 y 2021 debe ser interpretados considerando el contexto de pandemia donde se registró una disminución del fenómeno delictual asociado a las restricciones sanitarias. En este sentido, si se compara la cifra de 2022 con 2019 podemos observar que la frecuencia aumenta en un 43,1% y la tasa en un 37,8%. Si excluimos solamente el año 2021, donde se observa una disminución, el aumento entre 2020 y 2022 alcanzaría a un 18,6% para la frecuencia y un 16,4% para la tasa.

#### 4.1.1.- Comparación de casos policiales y las víctimas de homicidios consumados.

La información que entrega públicamente el Centro de Estudios y Análisis del Delito (CEAD) de la Subsecretaría de Prevención del Delito (SPD) sobre los homicidios corresponde a “casos policiales” de homicidios, reportados por Carabineros de Chile y Policía de Investigaciones. Estos casos policiales corresponden a “delitos conocidos por la policía y que consideran detenciones por flagrancia y denuncias formales realizadas por la ciudadanía en Carabineros de Chile o la PDI”<sup>21</sup>.

Como se indicó precedentemente, al estar circunscritos a la flagrancia o denuncia, podrían incluir casos de homicidios consumados recalificados posteriormente de manera distinta en el proceso penal. Además, en un caso policial podría haber más de una víctima.

---

<sup>19</sup> Cabe hacer presente que, la tasa anual de víctimas por homicidios consumados equivale al número total de defunciones estimadas por homicidios en una población total en un año, dividido por el total de esa población, expresada por cada 100.000 habitantes.

<sup>20</sup> La serie de estudios “How COVID-19 is changing the world: a statistical perspective” de la UNODC puede ser revisada en <https://www.unodc.org/unodc/en/data-and-analysis/coronavirus.html>

<sup>21</sup> Subsecretaría de Prevención del Delito, Estadísticas DMCS y VIF año 2022 (Santiago, junio 2022.), p2, consultado el 28 de febrero de 2022, <http://cead.spd.gov.cl/centro-de-documentacion/>.

Gráfico N° 2

Total de víctimas de homicidios consumados y de casos policiales de homicidios por año para el período 2018 a 2022

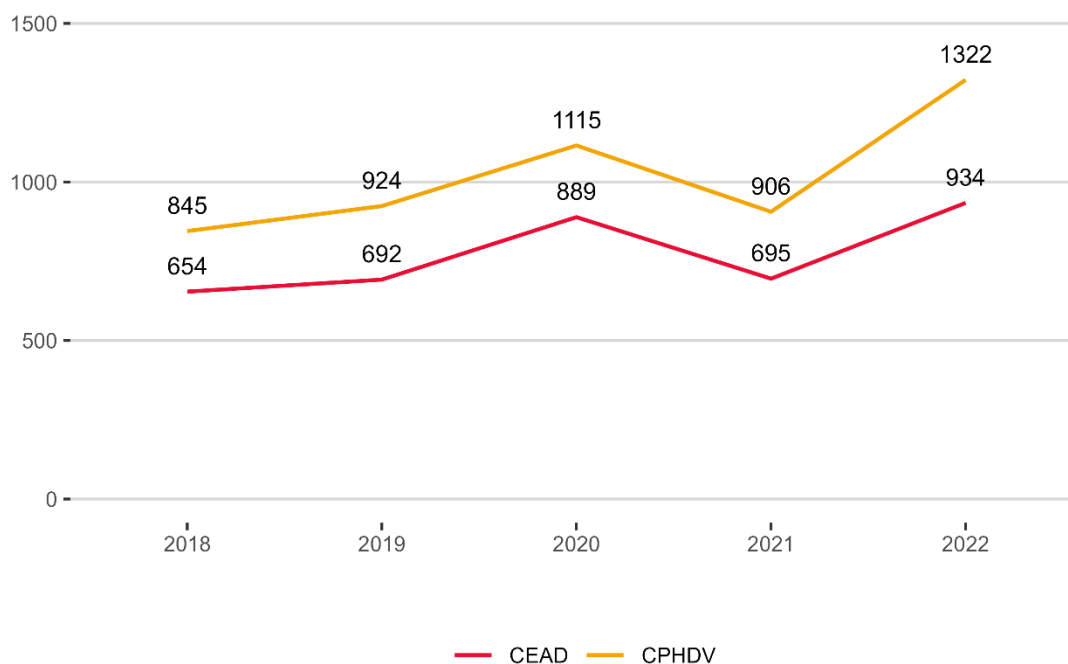

Fuente: Elaboración propia del Centro para la Prevención de Homicidios y Delitos Violentos.

La evolución de ambas cifras muestra al menos dos fenómenos relevantes, por un lado, la estabilidad en la diferencia entre el dato de los casos policiales (donde puede haber más de una víctima) y de víctimas de homicidios consumados, diferencia que oscila entre el 35,2% y el 38,9% más de víctimas en la serie 2018 a 2022. Por otra parte, y producto de lo anterior la similitud en cuanto a cantidades y comportamiento de ambos indicadores.



## 4.2.- Homicidios consumados por regiones

Tabla N° 1

### Total y tasas de víctimas de homicidios consumados por región período 2018-2022

|                    | Total de víctimas de homicidios consumados |      |       |      |       | Tasa de víctimas de homicidios consumados por cada 100.000 habitantes |      |      |      |      |
|--------------------|--|------|-------|------|-------|---|------|------|------|------|
|                    | 2018                                       | 2019 | 2020  | 2021 | 2022  | 2018  | 2019 | 2020 | 2021 | 2022 |
| Arica y Parinacota | 14   | 14   | 17    | 22   | 44    | 5,8   | 5,7  | 6,7  | 8,6  | 17,1 |
| Tarapacá           | 13   | 24   | 20    | 53   | 53    | 3,7   | 6,5  | 5,2  | 13,5 | 13,4 |
| Antofagasta        | 32   | 31   | 51    | 32   | 67    | 5,0   | 4,6  | 7,4  | 4,5  | 9,4  |
| Atacama            | 16   | 10   | 9     | 14   | 27    | 5,2   | 3,2  | 2,9  | 4,4  | 8,5  |
| Coquimbo           | 31   | 35   | 41    | 31   | 68    | 3,8   | 4,3  | 4,9  | 3,7  | 7,9  |
| Valparaíso         | 79   | 81   | 109   | 68   | 141   | 4,1   | 4,2  | 5,6  | 3,4  | 7,1  |
| Metropolitana      | 409  | 455  | 576   | 404  | 549   | 5,3   | 5,7  | 7,1  | 4,9  | 6,6  |
| O'Higgins          | 40   | 34   | 51    | 46   | 44    | 4,1   | 3,5  | 5,1  | 4,6  | 4,4  |
| Maule              | 37   | 40   | 47    | 44   | 52    | 3,3   | 3,6  | 4,2  | 3,8  | 4,5  |
| Ñuble              | 12   | 12   | 14    | 19   | 23    | 2,4   | 2,4  | 2,7  | 3,7  | 4,4  |
| Biobío             | 58   | 69   | 83    | 80   | 123   | 3,5   | 4,2  | 5,0  | 4,8  | 7,3  |
| La Araucanía       | 44   | 44   | 37    | 33   | 47    | 4,4   | 4,4  | 3,6  | 3,2  | 4,6  |
| Los Ríos           | 15   | 21   | 18    | 17   | 31    | 3,7   | 5,2  | 4,4  | 4,2  | 7,6  |
| Los Lagos          | 32   | 39   | 33    | 34   | 46    | 3,6   | 4,4  | 3,7  | 3,8  | 5,1  |
| Aysén              | 9  | 9    | 7     | 4    | 3     | 8,5   | 8,4  | 6,5  | 3,7  | 2,8  |
| Magallanes         | 4  | 6    | 2     | 5    | 4     | 2,3   | 3,4  | 1,1  | 2,8  | 2,2  |
| Total              | 845  | 924  | 1.115 | 906  | 1.322 | 4,5   | 4,8  | 5,7  | 4,6  | 6,7  |

Fuente: Elaboración propia del Centro para la Prevención de Homicidios y Delitos Violentos.

Al analizar los datos estandarizados por la cantidad de población (tasa), se observa que la región de Aysén registra un descenso significativo tras tener las tasas más altas en 2018 (8,5) y 2019 (8,4). En 2020 la tasa de homicidios consumados más alta corresponde a la región de Antofagasta (7,4) seguida de la región Metropolitana (7,1); en 2021 encabeza la región de Tarapacá (13,5), y en segundo lugar la región de Arica y Parinacota (8,6); y para 2022 encabeza la región de Arica y Parinacota (17,1) seguida de Tarapacá (13,4) y Antofagasta (9,4).

## 4.3.- Comunas con mayor concentración de homicidios consumados totales en 2022

En la Tabla N°2 se muestran las 27 comunas con más víctimas de homicidios consumados para el año 2022<sup>22</sup> que representan el 50,5% del total de homicidios consumados del país, la cifra de población

<sup>22</sup> En este ranking hay que considerar que también se contabilizan en la comuna aquellas víctimas que son atacadas en recintos penales, esto es especialmente relevante para la comuna de Colina por los homicidios consumado que ocurren dentro de los penales Centro de Cumplimiento

comunal proyectada a 2022, la tasa de homicidios consumados por cada 100.000 habitantes, y finalmente el porcentaje proporcional de estas comunas respecto del total de víctimas de homicidios consumados en el año 2022.

Tabla N° 2

**Comunas con mayor cantidad de casos de víctimas de homicidios consumado en el 2022**

| N° | Comuna           | Total víctimas | Población | Tasa | Porcentaje total de víctimas nacional |
|----|------------------|----------------|-----------|------|---------------------------------------|
| 1  | Santiago         | 69             | 527.014   | 13,1 | 5,2%                                  |
| 2  | Arica            | 44             | 253.125   | 17,4 | 3,3%                                  |
| 3  | Valparaíso       | 34             | 318.638   | 10,7 | 2,6%                                  |
| 4  | Puente Alto      | 34             | 660.361   | 5,1  | 2,6%                                  |
| 5  | Recoleta         | 33             | 195.185   | 16,9 | 2,5%                                  |
| 6  | Colina           | 30             | 189.757   | 15,8 | 2,3%                                  |
| 7  | Antofagasta      | 29             | 437.883   | 6,6  | 2,2%                                  |
| 8  | Calama           | 29             | 194.575   | 14,9 | 2,2%                                  |
| 9  | San Bernardo     | 29             | 342.411   | 8,5  | 2,2%                                  |
| 10 | Estación Central | 29             | 217.664   | 13,3 | 2,2%                                  |
| 11 | Iquique          | 27             | 229.072   | 11,8 | 2,0%                                  |
| 12 | Viña del Mar     | 23             | 366.981   | 6,3  | 1,7%                                  |
| 13 | La Serena        | 21             | 258.850   | 8,1  | 1,6%                                  |
| 14 | Alto Hospicio    | 21             | 137.263   | 15,3 | 1,6%                                  |
| 15 | La Pintana       | 21             | 189.321   | 11,1 | 1,6%                                  |
| 16 | Maipú            | 21             | 585.684   | 3,6  | 1,6%                                  |
| 17 | Los Ángeles      | 18             | 221.361   | 8,1  | 1,4%                                  |
| 18 | Rancagua         | 18             | 270.112   | 6,7  | 1,4%                                  |
| 19 | Concepción       | 17             | 239.077   | 7,1  | 1,3%                                  |
| 20 | Coquimbo         | 17             | 266.502   | 6,4  | 1,3%                                  |
| 21 | Quinta Normal    | 17             | 140.055   | 12,1 | 1,3%                                  |
| 22 | Lo Espejo        | 16             | 102.530   | 15,6 | 1,2%                                  |
| 23 | Cerro Navia      | 14             | 141.507   | 9,9  | 1,1%                                  |
| 24 | Copiapó          | 14             | 174.309   | 8,0  | 1,1%                                  |
| 25 | Independencia    | 14             | 150.074   | 9,3  | 1,1%                                  |
| 26 | Pudahuel         | 14             | 258.535   | 5,4  | 1,1%                                  |
| 27 | Valdivia         | 14             | 179.563   | 7,8  | 1,1%                                  |

Fuente: Elaboración propia del Centro para la Prevención de Homicidios y Delitos Violentos.

Penitenciario Colina I y II, en el año 2022 los homicidios consumado ocurridos en estos centros fueron 9, por lo que el total de homicidios consumado de la comuna sin considerar los de recintos penales alcanzaría a 21 víctimas.

El análisis a nivel comunal nos indica que las comunas de Santiago, Arica, Valparaíso, Puente Alto y Recoleta tienen el mayor número de víctimas de homicidios consumados a nivel nacional en 2022, con 69, 44, 34, 34 y 33 víctimas respectivamente.

#### 4.4.- Víctimas de homicidios consumados, según los 10 mayores niveles de ocurrencia comunal, años 2018 a 2022.

Santiago, Puente Alto y Valparaíso son las únicas comunas que aparecen dentro de las 10 comunas con mayor frecuencia de homicidios consumados en todo el período 2018 a 2022. Desde el año 2019, la comuna de Santiago registra la mayor frecuencia de homicidios consumados, existiendo una alta variación en las comunas que ocupan los primeros 10 lugares. La comuna de la Pintana está presente en todos los años a excepción del año 2022. En el caso de la comuna de San Bernardo está en todos los años excepto el 2021. La comuna de Colina está sobrerrepresentada por los homicidios consumados acontecidos al interior del Centro de Cumplimiento Penitenciario Colina I y II y está presente en todos los años dentro de las 10 comunas con mayores frecuencias de homicidios consumados a excepción del 2019. En algunos años la cantidad de comunas reportadas son 11 debido a que la frecuencia del puesto número 10, es igual a la frecuencia del número de la comuna siguiente.

Tabla N° 3

##### 10 comunas con mayores niveles de ocurrencia de homicidios consumados, entre el 2018 a 2022.

| N° | 2018         | 2019             | 2020         | 2021          | 2022             |
|----|--------------|------------------|--------------|---------------|------------------|
| 1  | Puente Alto  | Santiago         | Santiago     | Santiago      | Santiago         |
| 2  | Santiago     | Puente Alto      | La Pintana   | Puente Alto   | Arica            |
| 3  | San Bernardo | La Pintana       | Valparaíso   | Colina        | Puente Alto      |
| 4  | Valparaíso   | Estación Central | Colina       | La Pintana    | Valparaíso       |
| 5  | Cerro Navia  | San Bernardo     | Puente Alto  | Alto Hospicio | Recoleta         |
| 6  | La Pintana   | Pudahuel         | Antofagasta  | Iquique       | Colina           |
| 7  | Colina       | Valparaíso       | Maipú        | Rancagua      | Antofagasta      |
| 8  | Rancagua     | Antofagasta      | Quilicura    | Arica         | Calama           |
| 9  | El Bosque    | La Florida       | San Bernardo | Maipú         | Estación Central |
| 10 | Renca        | Viña del Mar     | Rancagua     | Recoleta      | San Bernardo     |
|    |              |                  | Viña del Mar | Valparaíso    |                  |

Fuente: Elaboración propia del Centro para la Prevención de Homicidios y Delitos Violentos.

## 4.5.- Temporalidad de víctimas de homicidios consumados en Chile entre 2018 y 2022

Al analizar el día de mayor ocurrencia de homicidios consumados, se observa una significativa concentración de los delitos en los días sábado (19,4%) y domingo (20,4%), por lo cual se podría afirmar que 4 de cada 10 agresiones (39,8%) de homicidios consumados ocurren durante el fin de semana.

En cuanto al horario en que ocurren, se observa un patrón sostenido en el tiempo y sin diferencias significativas entre los distintos años: la mayor concentración de casos se da entre las 20:00 y las 00:00 horas (25,6%).

Al cruzar datos de temporalidad de ocurrencia del delito, se configura un mapa de días y horas con mayor ocurrencia de agresiones que terminan con víctimas de homicidios consumados. Se muestra una concentración más alta en las noches y madrugadas, y hacia los fines de semana (Gráfico N°2). Existe un 3,0% de víctimas en las cuales no se reporta la hora de agresión.

Gráfico N° 3



Fuente: Elaboración propia del Centro para la Prevención de Homicidios y Delitos Violentos

## 4.6.- Características sociodemográficas de las víctimas

### Sexo de las víctimas

En Chile, alrededor de 9 de cada 10 víctimas de homicidios consumados son hombres<sup>23</sup>, siendo 2019 el año con mayor porcentaje de víctimas mujeres (13,6%). El año 2018 el 89,0% de las víctimas eran hombres, un 86,4% en 2019, y un 88,3% en 2020. En 2021 este porcentaje llega a 90,1% y a un 89,0% en 2022.

### Edad de las víctimas

Al analizar el rango etario de las víctimas de homicidios consumados, se puede determinar que el 34,3% tienen entre 18 y 29 años, y que el grupo de entre 30 y 39 años concentra el 27,8% de las víctimas. En conjunto, representan un 62,1% de las víctimas de los homicidios consumados en el período. En lo que respecta a las víctimas mujeres, en general tienden a concentrarse en las edades de 50 y más años, por lo que no tienen las mismas características etarias que los hombres que se concentran entre los 18 y 29 años con un 35,4%.

Tabla N° 4

#### Tramos etarios de las víctimas de homicidios consumados según sexo.

| Tramos etarios | Hombre        | Mujer         | Total         |
|----------------|---------------|---------------|---------------|
| 0 a 14         | 1,0%          | 5,5%          | 1,5%          |
| 15 a 17        | 2,8%          | 2,6%          | 2,8%          |
| 18 a 29        | 35,5%         | 25,4%         | 34,3%         |
| 30 a 39        | 28,6%         | 21,0%         | 27,8%         |
| 40 a 49        | 16,1%         | 16,4%         | 16,1%         |
| 50 y +         | 15,0%         | 28,2%         | 16,5%         |
| NS/NR          | 1,1%          | 1,0%          | 1,1%          |
| <b>Total</b>   | <b>100,0%</b> | <b>100,0%</b> | <b>100,0%</b> |

Fuente: Elaboración propia del Centro para la Prevención de Homicidios y Delitos Violentos.

<sup>23</sup> Las variaciones en el tiempo respecto al sexo son mínimas.



## Nacionalidad de las víctimas

Respecto de la nacionalidad de las víctimas, durante todo el período se observa una predominancia de la nacionalidad chilena, concentrando sobre el 80,0% de los casos. A pesar de lo anterior, se observa una tendencia a la baja, pasando de 93,4% en 2018 a 82,8% en 2022.

Gráfico N° 4

Porcentaje de víctimas de homicidios consumados chileno/extranjero por año para el período 2018 a 2022

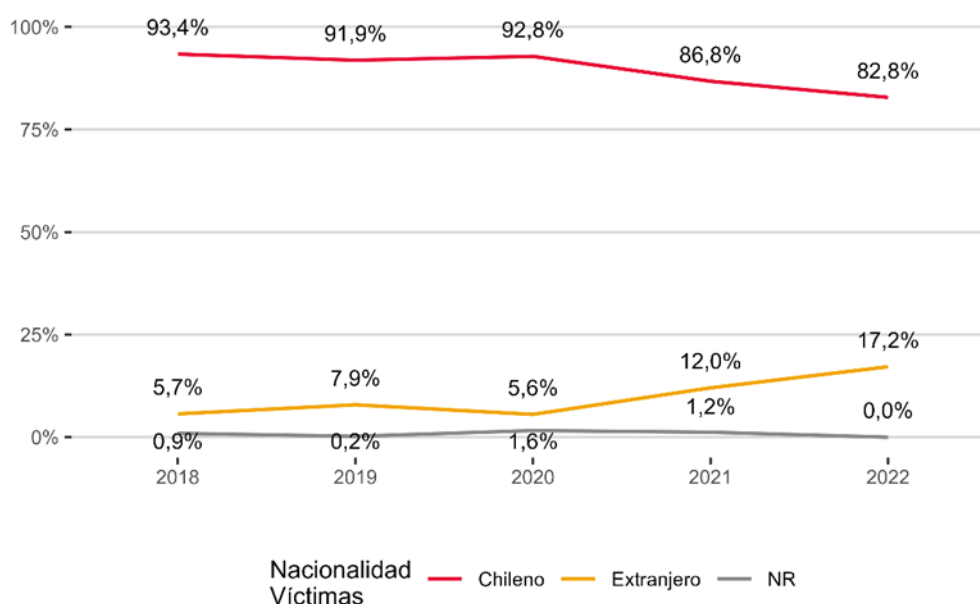

Fuente: Elaboración propia del Centro para la Prevención de Homicidios y Delitos Violentos

## Antecedentes penales en base a condenas de las víctimas

Más de la mitad de las víctimas de homicidios consumados, entre los años 2018 y 2022, registraban condenas en nuestro país (51,3%). Al respecto, existen variaciones en relación con los años; por ejemplo, el año 2020 este porcentaje alcanza a un 53,6%, en contraposición con el 48,6% del año 2022. Sin embargo, no existen ni se evidencian tendencias relacionadas con los años<sup>24</sup>.

<sup>24</sup> Cabe hacer presente que, para este análisis, se consideran los antecedentes por los cuales las víctimas recibieron una condena.

Gráfico N° 5

Porcentaje de víctimas de homicidios consumados con condenas por año para el período 2018 a 2022

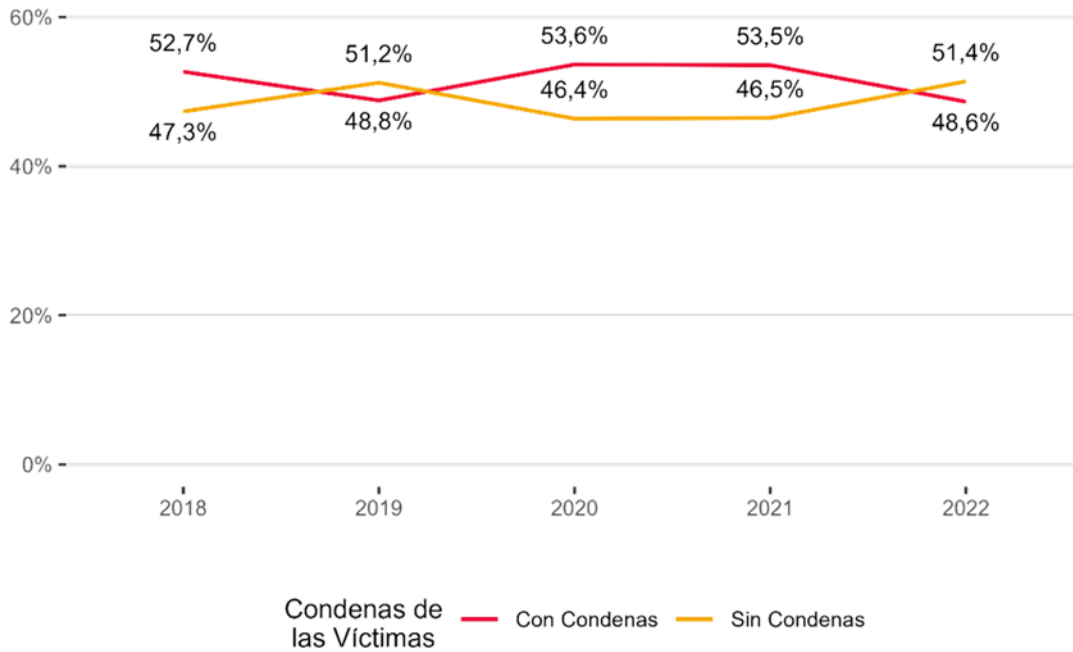

Fuente: Elaboración propia del Centro para la Prevención de Homicidios y Delitos Violentos

## 4.8.- Victimarios conocidos y desconocidos

### Proporción de víctimas con victimario conocido v/s desconocido, por años

La proporción de víctimas de homicidios consumados con al menos un victimario conocido presenta una tendencia de disminución, en el período total disminuye de un 76,3% a un 58,4% entre el 2018 y 2022. Mientras que, las víctimas con victimario desconocido poseen una tendencia de aumento año a año, pasando de un 23,7% en el 2018 a un 41,6% en el 2022.

Gráfico N° 6

Porcentaje y totales de víctimas de homicidios consumados con al menos un victimario conocido por año para el período 2018 a 2022

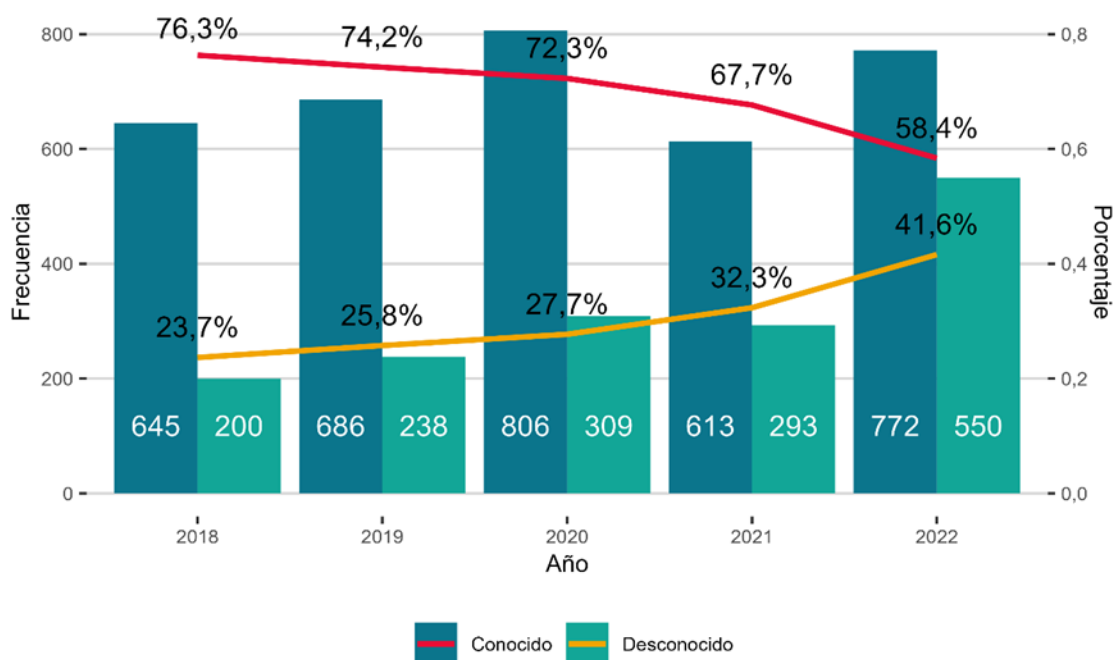

Fuente: Elaboración propia del Centro para la Prevención de Homicidios y Delitos Violentos

### Características sociodemográficas de los victimarios

Dentro del período en estudio, la cantidad de victimarios total alcanzó los 4.410, correspondiendo a 782 en 2018, 835 para el año 2019, 933 para el año 2020, en el año 2021 un total de 792 victimarios y, finalmente, se registraron 1.068 victimarios en 2022. Es necesario destacar que una víctima puede tener

más de un victimario asociado, lo cual explica la diferencia entre víctima con victimario conocido y el total de victimarios.

### Victimario conocido por edad, nivel país

Las edades de los victimarios se concentran mayoritariamente entre los 18 y 29 años, con una variación desde 48,2% en 2018 a un 43,4% en 2022. Le sigue el tramo etario entre los 30 y 39 años, donde los porcentajes fluctúan de un 25,6% en 2018 a un 24,8% en 2022, sin implicar tendencia en el tiempo. Existe un 6,5% de victimarios menores de 18 años.

Tabla N° 5

#### Tramos etarios de los victimarios 2018-2022

| Tramo Etario | 2018  | 2019  | 2020  | 2021  | 2022  | Total |
|--------------|-------|-------|-------|-------|-------|-------|
| 0 a 14       | 0,8%  | 0,4%  | 0,8%  | 0,0%  | 1,1%  | 0,6%  |
| 15 a 17      | 6,4%  | 6,1%  | 3,5%  | 5,9%  | 7,2%  | 5,9%  |
| 18 a 29      | 48,2% | 45,5% | 48,1% | 42,4% | 43,4% | 45,5% |
| 30 a 39      | 25,6% | 28,9% | 28,7% | 30,9% | 24,8% | 27,6% |
| 40 a 49      | 10,7% | 10,4% | 10,1% | 9,8%  | 12,7% | 10,9% |
| 50 y +       | 7,2%  | 8,6%  | 8,0%  | 9,2%  | 7,7%  | 8,1%  |
| NS/NR        | 1,2%  | 0,1%  | 0,8%  | 1,6%  | 3,1%  | 1,4%  |
| Total        | 100%  | 100%  | 100%  | 100%  | 100%  | 100%  |

Fuente: Elaboración propia del Centro para la Prevención de Homicidios y Delitos Violentos.

### Victimario conocido por sexo

Se pueden observar cifras que se mantienen y son altamente similares durante los 5 años de análisis de homicidios consumados: por un lado, las personas que cometen el crimen corresponden mayoritariamente a hombres con un 92,6%, mientras que las mujeres alcanzan un porcentaje de 7,4%.

Tabla N° 6

**Sexo de los victimarios 2018-2022**

| Sexo   | 2018  | 2019  | 2020  | 2021  | 2022  | Total |
|--------|-------|-------|-------|-------|-------|-------|
| Hombre | 93,0% | 93,3% | 93,2% | 92,4% | 91,4% | 92,6% |
| Mujer  | 7,0%  | 6,7%  | 6,8%  | 7,6%  | 8,6%  | 7,4%  |
| Total  | 100%  | 100%  | 100%  | 100%  | 100%  | 100%  |

Fuente: Elaboración propia del Centro para la Prevención de Homicidios y Delitos Violentos.

**Nacionalidad de victimarios conocidos**

La participación de victimarios chilenos, entre 2018 y 2022, ha ido disminuyendo paulatinamente, de un 95,1% en 2018 a un 86,9% en 2022. Se puede observar que en 2018 los victimarios de nacionalidad extranjera corresponden a un 3,5%, cifra que va en alza y que llega a un 13,1% en 2022.

Gráfico N° 7

**Porcentaje de victimarios de homicidios consumados según nacionalidad por año para el período 2018 a 2022**

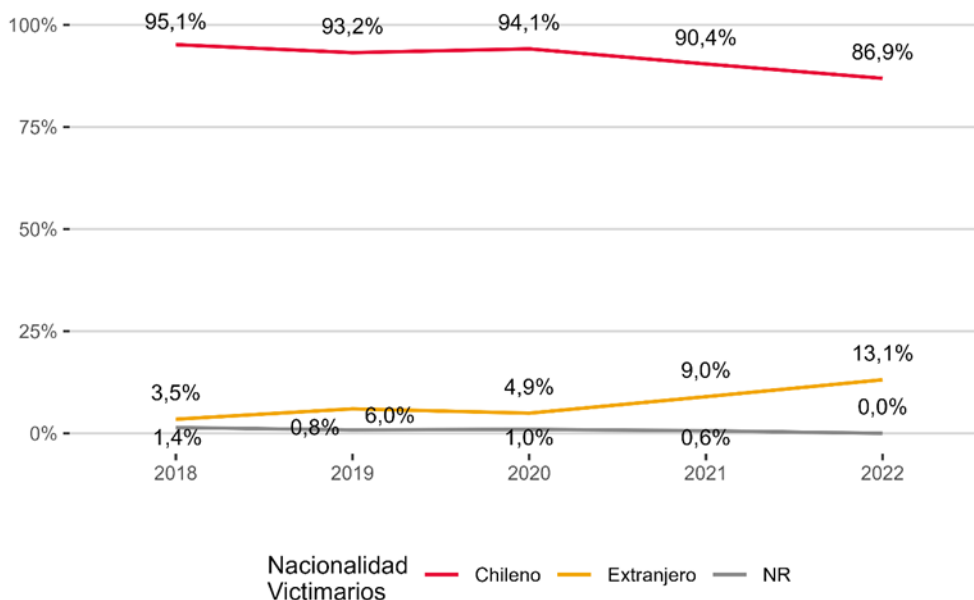

Fuente: Elaboración propia del Centro para la Prevención de Homicidios y Delitos Violentos



### Antecedentes penales en base a condenas de los victimarios conocidos

A través de los años, se puede observar que un alto porcentaje de los victimarios poseen condenas por delitos previos en nuestro país, en 2018 presenta un 75,3%, en 2019 el porcentaje llega a un 77,5%, el año 2020 presenta el mayor porcentaje llegando a un 78,3%, los años siguientes 2021 y 2022 disminuyen los porcentajes de los victimarios conocidos que poseían condenas en Chile a un 63,1% y 65,4% respectivamente.

Gráfico N° 8

Porcentaje de victimarios de homicidios consumados con condenas por año para el período 2018 a 2022

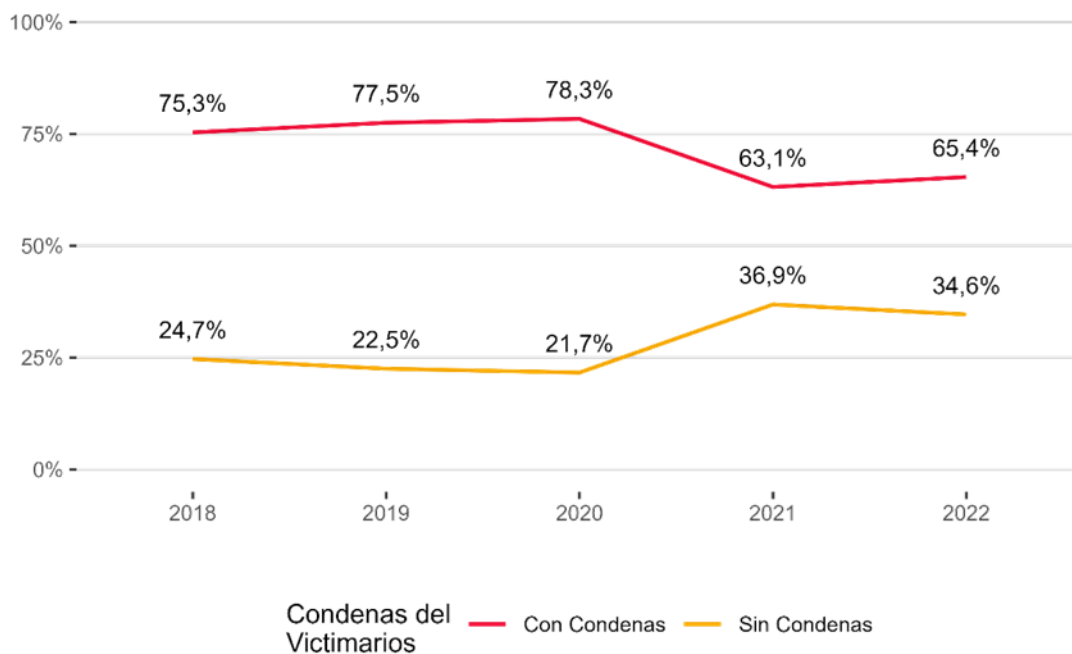

Fuente: Elaboración propia del Centro para la Prevención de Homicidios y Delitos Violentos

## 4.9.- Frecuencia de víctimas de homicidios consumados, según mecanismos de muerte observados

Respecto a la evolución de los mecanismos mediante los cuales se comete un homicidio consumado en el período analizado, se observa que en 2018 el uso del arma de fuego representaba un 42,0% del total de casos de homicidios consumados, mientras que el arma cortante o punzante un 40,8% del total.

El panorama cambia levemente en 2019, donde el arma de fuego baja al 38,2% y uso de arma cortante sube hasta un 42,7%. El año 2020 empieza a surgir una tendencia hacia el uso de armas de fuego para cometer homicidios consumados, alcanzando un 45,3%, mientras el arma cortante o punzante baja a un 39,6% de los casos de homicidios consumados. Esta tendencia se replica en 2021 y 2022, donde el porcentaje de homicidios consumados cometidos con armas de fuego llega a un 47,8% y 53,9% respectivamente, mientras el uso de arma cortante representó un 35,3% y 31,9% de los casos de homicidios consumados en el país para esos mismos años.

Gráfico N° 9

Porcentaje de víctimas de homicidios consumados según mecanismo de ejecución de homicidios por año para el período 2018 a 2022

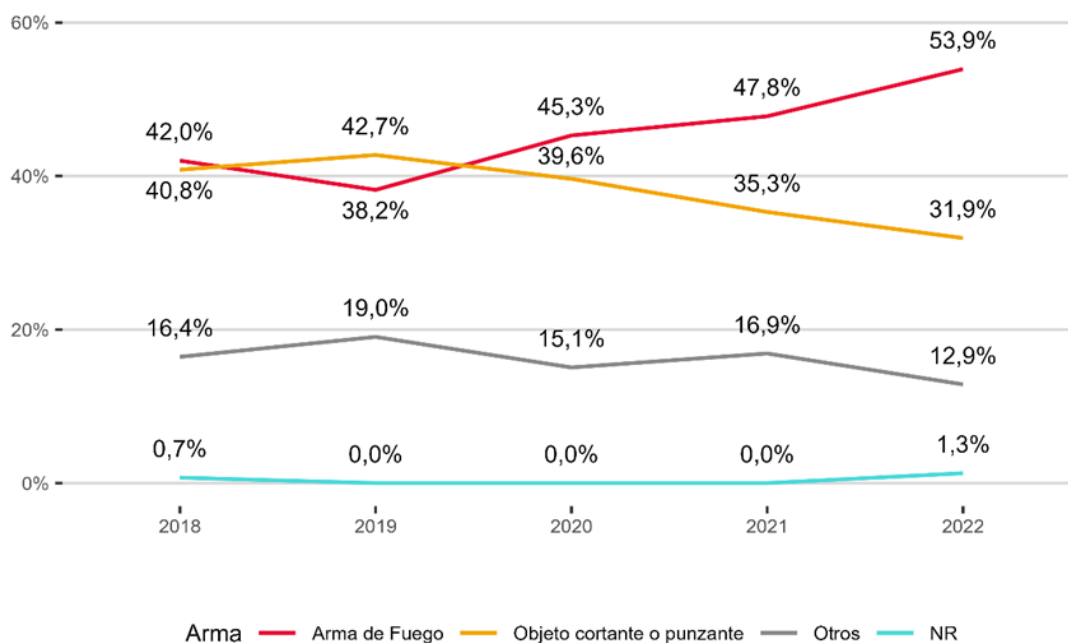

Fuente: Elaboración propia del Centro para la Prevención de Homicidios y Delitos Violentos

## 4.10.- Frecuencia de víctimas de homicidios consumados, por contexto

En cuanto a los contextos<sup>25</sup> en los que ocurren los homicidios consumados, se observa una predominancia de los homicidios consumados relacionados a contextos asociados a delitos y/o grupos organizados siendo para todos los años el contexto con mayor porcentaje a excepción del año 2022. Debido a una tendencia descendente en el tiempo, pasando de un 47,3% en 2018 a un 37,4% en 2022.

El segundo contexto con mayor porcentaje de víctimas es el interpersonal, que incluye tanto a los homicidios consumados en contextos VIF (violencia intrafamiliar), como a aquellos de relaciones entre conocidos en otros contextos. En este caso, se observa un alza de casi un 10% desde 2018 hacia 2020, para después disminuir desde un 42,7% en 2020 a un 33,3% en el 2021 y luego aumentar a un 38,4% en 2022, año en que se convierte en el contexto de mayor porcentaje superando al contexto asociado a delito y/o grupo organizado.

A esto se suma el contexto de hallazgo de cadáver con participación de terceros y en investigación, los cuales presentan alzas de 2020 a 2022. En el caso de los contextos en investigación, puede explicarse el alza a partir de 2021 por la proximidad de casos que aún no se resuelven judicialmente, por lo que estos casos en un período posterior deberían cambiar y ser reclasificados dentro de los otros contextos. De igual modo, el alza de los hallazgos de cadáveres puede variar al ser investigados y esclarecidos.

<sup>25</sup> Corresponden a categorías establecidas en la "Clasificación Internacional de Delitos con fines estadísticos" (2015, Oficina de las Naciones Unidas contra la droga y el delito), usada para clasificar las diferentes circunstancias, relaciones sociales o familiares, lugares o situaciones que dan un encuadre a un acto delictual de homicidio. Para poder levantar esta información y adaptarla a la realidad chilena fue necesario un equipo de trabajo que revisó en detalle las carpetas de investigación de las víctimas de homicidios. Además de lo anterior, para poder facilitar el análisis, los 14 contextos originales fueron agrupados en 6 grupos, resultando la siguiente clasificación:

**Contexto asociado a delito y/o grupo organizado:** Agrupa una serie de circunstancias o situaciones de homicidios como la presencia de grupos delictivos organizados o pandillas, cuando el homicidio es producto de un ataque efectuado por desconocidos sin aparente provocación, o cuando la víctima de homicidio muere a manos de la policía o de otros agentes del orden, mientras detienen o intentan detener a infractores, o de personas naturales que matan en defensa propia o de otros para proteger la vida ante amenazas inminentes, o cuando las circunstancias del homicidio puede ser para consumar el delito original y no representa el objetivo principal del acto delictivo.

**Interpersonal:** Incluye homicidio interpersonal VIF y no VIF, es decir, homicidio cometido por la pareja o cónyuge actual o anterior, un familiar que no sea la pareja o cónyuge; infanticidio y parricidio y los homicidios relacionados con controversias entre vecinos o litigios de propiedad.

**En investigación:** Homicidio de personas de las cuales no se tienen antecedentes referidos al contexto debido a que la investigación está en curso y homicidios relacionados con venganzas, u homicidios fortuitos y aparentemente no provocados.

**Hallazgo de cadáver con participación de terceros:** Persona o personas encontradas fallecidas ya sea en un domicilio, vía pública, sitio eriazos, entre otros, con evidentes signos de participación de terceras personas independientemente del mecanismo utilizado en el hecho.

**Otros:** Incluye homicidios (bala loca) de personas producto de disparos de armas de fuego injustificados o como parte acciones delictuales, disputas territoriales o de bandas rivales donde las trayectorias de los disparos son azarosas, y causan la muerte sin estar estas personas involucradas en el hecho ni el acto delictual y el homicidio sociopolítico, relacionado con intereses políticos, prejuicios sociales o con disturbios civiles y los vinculados con otros intereses sociopolíticos, estos últimos incluyen el homicidio como resultado de la violencia colectiva y el vigilantismo, ejecuciones ilegales por la policía, uso excesivo de la fuerza por funcionarios encargados de hacer cumplir la ley y ejecuciones extrajudiciales.

**No registra:** No se posee información sobre los antecedentes del homicidio.

Gráfico N° 10

Porcentaje de víctimas de homicidios consumados según tipo de contexto por año para el período 2018 a 2022

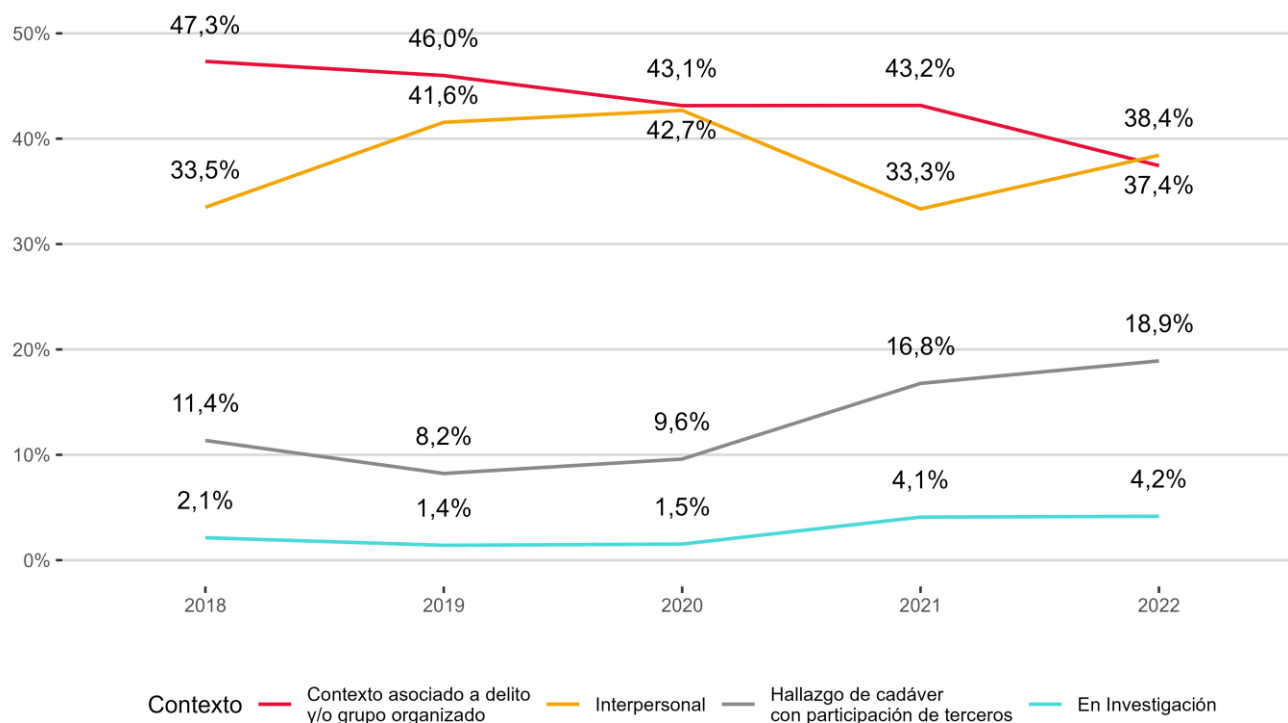

\*El porcentaje faltante corresponde a las categorías NR y Otros, las cuales no fueron graficadas.  
Fuente: Elaboración propia del Centro para la Prevención de Homicidios y Delitos Violentos.

## 4.11.- Frecuencia de víctimas de homicidios consumados, por móvil

Por móvil se entenderá, la o las razones o motivos que llevan a una o varias personas a agredir a otra o a otras, hasta el punto de quitarles la vida. Según los datos que arroja el análisis, estos se concentran en las discusiones, riñas, venganza y/o ajuste de cuentas, con variaciones importantes al compararlas por años, como se muestra en la siguiente tabla. En ella no se considera 2022, debido a que la mayoría de los móviles se encuentran en investigación. Las categorías de móviles están basadas en el estudio “Móvil y homicidio: necesidad de unificar criterios frente a la etiología y comprensión de las muertes por acción de terceros”<sup>26</sup>

<sup>26</sup> Belletti, J., Guaita K., Loch G., Cottin A. Docentes del departamento de Ciencias Forenses, Facultad de Salud. Universidad Pedro de Valdivia y Policía de Investigaciones de Chile, Santiago 2008.

Tabla N° 7

**Móviles de ocurrencia de homicidios consumados a nivel nacional, años 2018 a 2021<sup>27</sup>.**

| Móvil                                  | Frecuencia |            |             |            | Porcentaje  |             |             |             |
|--|------------|------------|-------------|------------|-------------|-------------|-------------|-------------|
|  | 2018       | 2019       | 2020        | 2021       | 2018        | 2019        | 2020        | 2021        |
| Venganza y/o ajuste de cuentas         | 132        | 184        | 261         | 254        | 15,6        | 19,9        | 23,4        | 28,0        |
| Discusión                              | 89         | 166        | 269         | 130        | 10,5        | 18,0        | 24,1        | 14,3        |
| Riña                                   | 145        | 140        | 100         | 110        | 17,2        | 15,2        | 9,0         | 12,1        |
| Robo                                   | 69         | 73         | 92          | 80         | 8,2         | 7,9         | 8,3         | 8,8         |
| Conflictos vinculares afectivos        | 57         | 108        | 60          | 79         | 6,7         | 11,7        | 5,4         | 8,7         |
| Asociado a droga                       | 28         | 53         | 44          | 36         | 3,3         | 5,7         | 3,9         | 4,0         |
| Bajo la influencia de alcohol y drogas | 52         | 39         | 58          | 27         | 6,2         | 4,2         | 5,2         | 3,0         |
| Contexto de operación policial         | 11         | 17         | 16          | 13         | 1,3         | 1,8         | 1,4         | 1,4         |
| Legítima defensa                       | 8          | 7          | 4           | 7          | 0,9         | 0,8         | 0,4         | 0,8         |
| Sexual                                 | 11         | 2          | 6           | 7          | 1,3         | 0,2         | 0,5         | 0,8         |
| Sociocultural                          | 1          | 3          | 3           | 5          | 0,1         | 0,3         | 0,3         | 0,6         |
| Motivaciones de odio                   | 3          | 2          | 4           | 3          | 0,4         | 0,2         | 0,4         | 0,3         |
| Salud Mental                           | 1          | 3          | 4           | 3          | 0,1         | 0,3         | 0,4         | 0,3         |
| Secuestro                              | 0          | 0          | 2           | 1          | 0,0         | 0,0         | 0,2         | 0,1         |
| Conflicto Político                     | 0          | 11         | 5           | 0          | 0,0         | 1,2         | 0,4         | 0,0         |
| Sin Información                        | 238        | 116        | 187         | 151        | 28,2        | 12,6        | 16,8        | 16,7        |
| <b>Total</b>                           | <b>845</b> | <b>924</b> | <b>1115</b> | <b>906</b> | <b>100%</b> | <b>100%</b> | <b>100%</b> | <b>100%</b> |

Fuente: Elaboración propia del Centro para la Prevención de Homicidios y Delitos Violentos.

<sup>27</sup> No se considera 2022, debido a que la mayoría de los móviles se encuentran en investigación



## 4.12.- Frecuencia de víctimas de homicidios consumados, por lugar de agresión

La manera en que se distribuye el total de víctimas de homicidios consumados según el lugar donde se ejecutó la agresión presenta variaciones sin establecer tendencias. En el año 2018 los homicidios consumados ocurridos en la vía pública representaron un 50,7% de los casos, mientras que los domicilios particulares registraron un 27,9% de los homicidios consumados. Esta situación cambia entre los años 2019 y 2020 donde existe una tendencia de aumento en los homicidios consumados en la vía pública, donde se registraron un total de 54,2% y 57,0% de los casos respectivamente, sin embargo, entre estos años existe una estabilidad en los homicidios consumados dentro de domicilios particulares, donde se registra un 29,8% y 28,2% respectivamente.

A pesar de estos resultados, en el año 2021 y 2022 existe un panorama distinto en cuanto a la magnitud de los porcentajes. En el año 2021 la tendencia de aumento en la vía pública se rompe, teniendo un resultado del 52,2% de los casos, mientras que existe una estabilidad en el caso de los homicidios consumados en domicilios particulares que sólo disminuye a 27,8%. Esto da un revés en el año 2022, donde existe un aumento importante de la proporción de casos de homicidios consumados en la vía pública, que alcanza un 64,1% de las víctimas, en tanto la estabilidad de los homicidios consumados en domicilios particulares se rompe, teniendo una baja que lo lleva a representar el 20,4% de las víctimas de homicidios consumados.

Gráfico N° 11

Porcentaje de víctimas de homicidios consumados según lugar de ejecución por año para el período 2018 a 2022

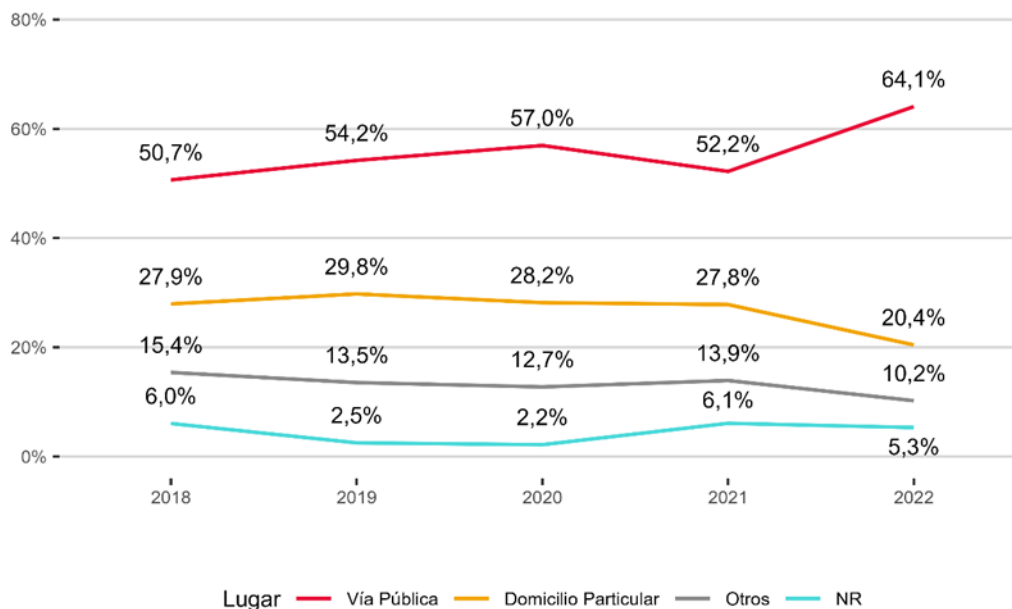

Fuente: Elaboración propia del Centro para la Prevención de Homicidios y Delitos Violentos

## 5.- ANÁLISIS DE VÍCTIMAS DE HOMICIDIOS CONSUMADOS EN CHILE ENTRE 2018 Y 2022 SEGÚN MACROZONA <sup>28</sup>

### 5.1.- Variación de mecanismos de homicidios consumados 2018-2022, según macrozona

En la macrozona norte se observa que el uso de arma de fuego para la comisión de homicidios consumados alcanza un 34,0% en 2018, y sólo supera al arma cortopunzante a partir del año 2021, en que alcanza un 46,1%, para pasar a un 45,2% en 2022. Por el contrario, el arma cortopunzante pasa de un 53,5% en 2019 a un 37,5% en 2022.

En la macrozona centro el uso del arma de fuego alcanza la proporción más baja en 2019 con un 30,5%, para luego pasar a un 42,4% en 2021 y terminar en 50,4% en 2022. Por otro lado, en esta macrozona el arma cortante o punzante disminuye desde un 45,8% en 2018 a un 35,0% en 2022.

En la macrozona sur el uso del arma de fuego llega a ser el mecanismo predominante en 2021 con un 44,6% de las víctimas de homicidios consumados, para llegar al 50,7% en 2022. En contraposición, el mecanismo de muerte de objeto cortante o punzante pasa de un 47,9% en 2018 a un 32,8% de los homicidios consumados en 2022.

La situación en la macrozona austral es muy diferente al resto de las macrozonas analizadas, el predominio del arma cortopunzante como mecanismo de homicidio consumado es de un 55,6% en 2018, de un 67,4% en 2021 y de un 56,6% en 2022. El uso de arma de fuego está igual o bajo el 20,0% en todos los años.

La influencia de las armas de fuego como mecanismo de homicidios consumados en la macrozona metropolitana es significativa. En todo el período de tiempo analizado su uso es porcentualmente creciente: en 2018 alcanzaba el 50,6% y se incrementa hasta un 64,7% en 2022. En contraposición, las

<sup>28</sup> Las macrozonas propiamente tal no están legisladas, existen algunos proyectos de Ley que se están trabajando en la actualidad. Una macrozona es una forma de agrupar geográfica y arbitrariamente las regiones para diversos fines, ya sean de investigación, de representación de instituciones y, en este caso, se usarán para la concentración de víctimas de homicidios consumados. Las macrozonas son: Norte (Arica y Parinacota, Tarapacá, Antofagasta, Atacama, Coquimbo), Centro (Valparaíso, O'Higgins, Maule, Ñuble), Sur (Biobío, La Araucanía, Los Ríos), Austral (Los Lagos, Aysén, Magallanes) y Metropolitana (Región Metropolitana).

víctimas atacadas con armas cortopunzante pasan de un 33,7% en 2018 a un 25,1% en 2022, lo que implica un comportamiento similar a la tendencia nacional.

Tabla N° 8

**Mecanismos de homicidios consumados 2018-2022, según macrozona**

| Macrozona     | Mecanismo de muerte        | 2018  | 2019  | 2020  | 2021  | 2022  | Total |
|---------------|----------------------------|-------|-------|-------|-------|-------|-------|
| Norte         | Arma de Fuego              | 34,0% | 30,7% | 37,7% | 46,1% | 45,2% | 40,3% |
|               | Objeto cortante o punzante | 46,2% | 53,5% | 46,4% | 35,5% | 37,5% | 42,3% |
| Centro        | Arma de Fuego              | 37,5% | 30,5% | 40,3% | 42,4% | 50,4% | 41,2% |
|               | Objeto cortante o punzante | 45,8% | 42,5% | 38,9% | 41,8% | 35,0% | 40,2% |
| Sur           | Arma de Fuego              | 34,2% | 32,1% | 37,7% | 44,6% | 50,7% | 41,0% |
|               | Objeto cortante o punzante | 47,9% | 44,8% | 42,0% | 30,8% | 32,8% | 38,9% |
| Austral       | Arma de Fuego              | 20,0% | 7,4%  | 4,8%  | 2,3%  | 15,1% | 10,1% |
|               | Objeto cortante o punzante | 55,6% | 61,1% | 64,3% | 67,4% | 56,6% | 60,8% |
| Metropolitana | Arma de Fuego              | 50,6% | 48,4% | 53,8% | 56,7% | 64,7% | 55,2% |
|               | Objeto cortante o punzante | 33,7% | 37,4% | 35,9% | 30,4% | 25,1% | 32,4% |

Fuente: Elaboración propia del Centro para la Prevención de Homicidios y Delitos Violentos.

## 5.2.- Variación de contextos de homicidios consumados 2018-2022, según macrozona.

En la macrozona norte hay predominancia del contexto asociado a delito y/o grupo organizado en toda la serie del período que aborda el presente diagnóstico, y presenta un aumento de un 48,1% a un 51,8% entre 2018 y 2019; posteriormente, disminuye hasta un 44,0% en 2022. La proporción de víctimas de homicidios consumados correspondiente al contexto interpersonal va en descenso, desde un 40,6% en 2020 a un 31,3% en 2022. En tanto, el porcentaje de homicidios consumados correspondiente a hallazgo de cadáver con participación de terceros presenta un alza desde un 7,0% en 2019 a un 22,8% en 2022.

En la macrozona centro el predominio en los siguientes años es del contexto interpersonal, 2019 con un 47,3%, 2020 con un 55,2% y en 2022 con un 45,0% de los casos. En los años 2018 y 2021 la predominancia la tiene el contexto asociado a delito y/o grupo organizado con un 43,5% y 39,4% respectivamente. El hallazgo de cadáver con participación de terceros viene aumentando paulatinamente pasando de 6,8% en 2020 a 20,0% en el año 2022.

En la macrozona sur hubo una predominancia del contexto interpersonal durante los años 2019 y 2020, donde existía un 52,2% y 54,3% de las víctimas de homicidios consumados asociadas a este contexto, respectivamente. En 2021 predomina el contexto asociado a delito y/o grupo organizado con un 42,3% y superando el 31,5% del contexto interpersonal en dicho año. Esto sólo se mantiene por un año, pues en 2022 las víctimas relacionadas a contexto asociado a delito y/o grupo organizado bajan al 31,8%, mientras que las vinculadas a contextos interpersonales llegan al 45,8%.

En la macrozona austral, en todo el período analizado el contexto predominante ha sido el interpersonal, con un rango mínimo y máximo que varía entre el 53,5% en el 2021 y 73,8% en el 2020 de víctimas de homicidios consumados en todo el período. El año 2022 el contexto interpersonal alcanza un 64,2%.

En el caso del contexto de homicidio consumado en la macrozona metropolitana, el contexto asociado a delito y/o grupo organizado predomina en todo el período, pero con una tendencia a la disminución en el tiempo: desde un 52,3% en 2018, a un 42,3% en el 2022. El hallazgo de cadáver con participación de terceros se ubica en el tercer lugar de importancia con una tendencia al alza, pasando del 7,7% en 2019 a un 17,9% en 2022.

Tabla N° 9

**Mecanismos de homicidios consumados 2018-2022, según macrozona**

| Macrozona | Contexto  | 2018  | 2019  | 2020  | 2021  | 2022  | Total |
|-----------|---|-------|-------|-------|-------|-------|-------|
| Norte     | Contexto asociado a delito y/o grupo organizado | 48,1% | 51,8% | 46,4% | 44,1% | 44,0% | 46,2% |
|           | Hallazgo de cadáver                             | 14,2% | 7,0%  | 10,9% | 16,4% | 22,8% | 15,9% |
|           | Interpersonal                                   | 32,1% | 37,7% | 40,6% | 34,2% | 31,3% | 34,6% |
| Centro    | Contexto asociado a delito y/o grupo organizado | 43,5% | 42,5% | 34,4% | 39,5% | 28,8% | 36,8% |
|           | Hallazgo de cadáver                             | 8,3%  | 7,2%  | 6,8%  | 15,3% | 20,0% | 12,1% |
|           | Interpersonal                                   | 40,5% | 47,3% | 55,2% | 38,4% | 45,0% | 45,7% |
| Sur       | Contexto asociado a delito y/o grupo organizado | 39,3% | 30,6% | 31,2% | 42,3% | 31,8% | 34,6% |
|           | Hallazgo de cadáver                             | 16,2% | 13,4% | 9,4%  | 17,7% | 17,4% | 15,0% |
|           | Interpersonal                                   | 35,0% | 52,2% | 54,3% | 31,5% | 45,8% | 44,3% |

|                      |   |       |       |       |       |       |       |
|----------------------|---|-------|-------|-------|-------|-------|-------|
| <b>Austral</b>       | Contexto asociado a delito y/o grupo organizado | 35,6% | 22,2% | 26,2% | 39,5% | 18,9% | 27,8% |
|                      | Hallazgo de cadáver                             | 6,7%  | 5,6%  | 0,0%  | 7,0%  | 11,3% | 6,3%  |
|                      | Interpersonal                                   | 55,6% | 72,2% | 73,8% | 53,5% | 64,2% | 64,1% |
| <b>Metropolitana</b> | Contexto asociado a delito y/o grupo organizado | 52,3% | 53,2% | 49,8% | 45,0% | 42,3% | 48,3% |
|                      | Hallazgo de cadáver                             | 11,0% | 7,7%  | 11,1% | 18,3% | 17,9% | 13,2% |
|                      | Interpersonal                                   | 28,1% | 33,6% | 33,3% | 29,2% | 33,5% | 31,8% |

Fuente: Elaboración propia del Centro para la Prevención de Homicidios y Delitos Violentos.



## 6.- APARTADOS REGIONALES

### REGIÓN DE ARICA Y PARINACOTA

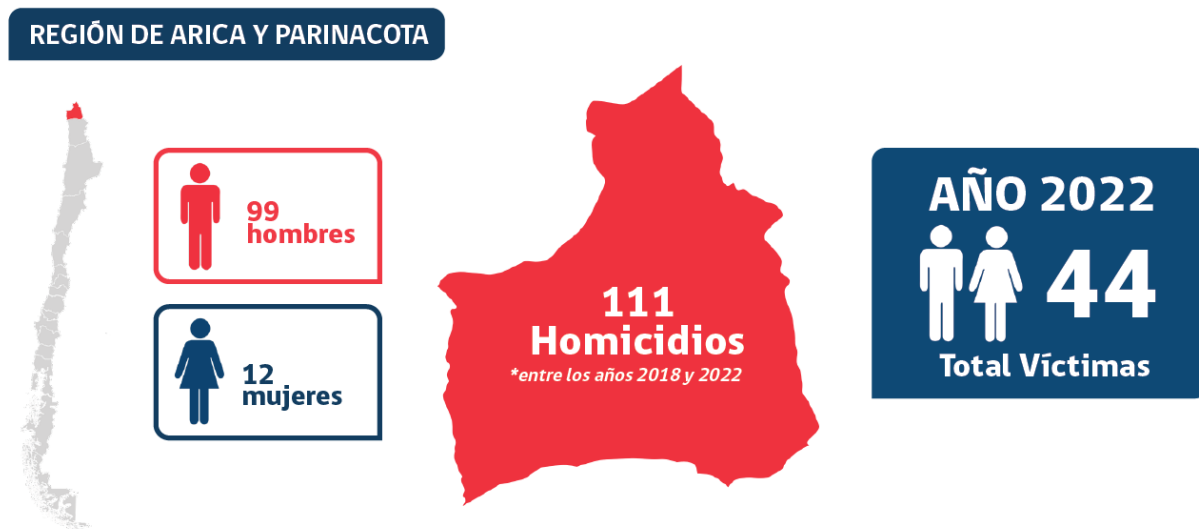

En la región de Arica y Parinacota se contabilizan un total de 111 homicidios consumados, entre los años 2018 y 2022, los cuales corresponden 99 a hombres y 12 a mujeres. El año 2022 se contabilizaron un total de 44 víctimas, lo que corresponde a una tasa regional de 17,1 homicidios consumados por cada 100.000 habitantes.

Las edades de las víctimas se concentran en el rango de 18 a 29 años, representando un total de 54 víctimas (48,6%) del período total, mientras que en análisis por año se puede observar un cambio en el comportamiento en este rango etario, pasando de 4 homicidios consumados en el año 2018, 8 en 2019 y 2020, 10 en 2021 y 24 homicidios consumados en el año 2022.

Respecto a la nacionalidad de las víctimas ha existido una tendencia al alza de la víctima extranjera desde el año 2021 en adelante, llegando a un 52,3% en el año 2022. Respecto a la nacionalidad del victimario existe una predominancia en la frecuencia del victimario chileno, sin embargo, durante el último tiempo ha existido un alza en la representación del victimario extranjero, siendo el año más crítico el 2021 representando a un 40,0% de los casos.

En relación con los victimarios, a partir del año 2019 ha existido una tendencia al alza de las víctimas que no tienen un victimario conocido, pasando de un 7,1% en 2019 al 59,1% en 2022.

Por otra parte, en la región predominan los contextos asociados a delitos y/o grupos organizados, con un 55,0% de los casos. En el período el contexto asociado a delito y/o grupo organizado ha tenido una baja entre 2018 a 2019, sin embargo, ha existido una leve tendencia al alza desde dicho año, llegando al 56,8% de los casos del año 2022. Por otra parte, existe una baja en los contextos interpersonales, llegando a un 18,2% en el año 2022. Es destacable que también existe un alza sostenida desde el año 2020 respecto al hallazgo de cadáver con participación de terceros, pasando de un 5,9% en el año 2020 al 25,0% de los casos del año 2022.

En la región de Arica y Parinacota los lugares de agresión han tenido una predominancia de la vía pública, representando el 64,0% del total de los casos, mientras que los domicilios particulares representan un 18,9%. En el año 2022 las cifras de homicidios consumados en vía pública representan el 72,7% de los casos, mientras que los domicilios particulares tan sólo el 13,6%.

Respecto al mecanismo utilizado para perpetrar el homicidio consumado, el 45,9% de los casos están relacionados a armas de fuego, mientras que el 37,8% a algún objeto cortante o punzante. En la región ha existido una tendencia al alza en el uso de arma de fuego a partir del 2019, pasando de un 21,4% a un 63,6% en el año 2022, a diferencia del objeto cortante o punzante que representó en dicho año el 20,5% de los casos.

## REGIÓN DE TARAPACÁ

### REGIÓN DE TARAPACÁ



En la región de Tarapacá se contabilizan un total de 163 homicidios consumados, entre los años 2018 y 2022, los cuales corresponden 149 a hombres y 14 a mujeres. El año 2022 se contabilizaron un total de 53 víctimas, lo que corresponde a una tasa regional de 13,4 homicidios consumados por cada 100.000 habitantes.

Las edades de las víctimas se concentran en el rango de 18 a 29 años, representando un total de 62 víctimas que corresponden a un 38,0% para el período, mientras que en el análisis por año se puede observar un cambio en el comportamiento en este rango etario, pasando de 5 homicidios consumados en el año 2018, 12 en 2019, 6 en 2020, 13 en 2021 y 26 homicidios consumados en el año 2022.

Respecto a la nacionalidad de las víctimas ha existido una tendencia al alza de la víctima extranjera desde el año 2019 en adelante, representando a un 43,4% en el año 2022. Por otro lado, respecto a la nacionalidad del victimario existe una predominancia en los chilenos, sin embargo, en el año 2022 existe un alza en los victimarios de origen extranjero, representando el 47,8% de los casos.

En relación con los victimarios, desde el año 2018 a 2020 existió un alza de las víctimas que no tienen victimario conocido, llegando al 45,0% en el 2020, sin embargo, existe una baja en el año 2021 representando a un 22,6%. A pesar de esto, las cifras del año 2022 muestran que el 45,3% de las víctimas de la región no tienen un victimario conocido.

En la región de Tarapacá predominan los homicidios consumados en contexto asociado a delito y/o grupo organizado con un 49,7% de los casos. En el período, el contexto asociado a delito y/o grupo organizado ha tenido un alza en el año 2019 representando el 58,3% de los casos, teniendo una baja al 45,0% en el 2020. Sin embargo, existe un alza en el 2021 que se mantiene en el 2022, donde el contexto asociado a delito y/o grupo organizado representa el 49,1% de las víctimas para este último año. Existe una baja en los contextos interpersonales, representando el 26,4% en el año 2022.

En la región los lugares de agresión han tenido una predominancia de la vía pública, representando el 52,1% del total de los casos, mientras que los domicilios particulares concentran el 20,2%. En el año 2022 las cifras de homicidios consumados en la vía pública representan el 56,6% de los casos, mientras que los domicilios particulares tan sólo el 15,1%.

Respecto al mecanismo utilizado para perpetrar el homicidio consumado, el 47,2% de los casos están relacionados a armas de fuego, mientras que el 38,0% a algún objeto cortante o punzante. En la región ha existido una tendencia al aumento en el uso de arma de fuego a partir de 2019, donde se pasa de un 37,5% de los casos a un 47,2% en el año 2022, a la vez, existe una tendencia a la baja en el uso de objeto cortante o punzante, representando el 37,7% de los casos del año 2022.

## REGIÓN DE ANTOFAGASTA

### REGIÓN DE ANTOFAGASTA

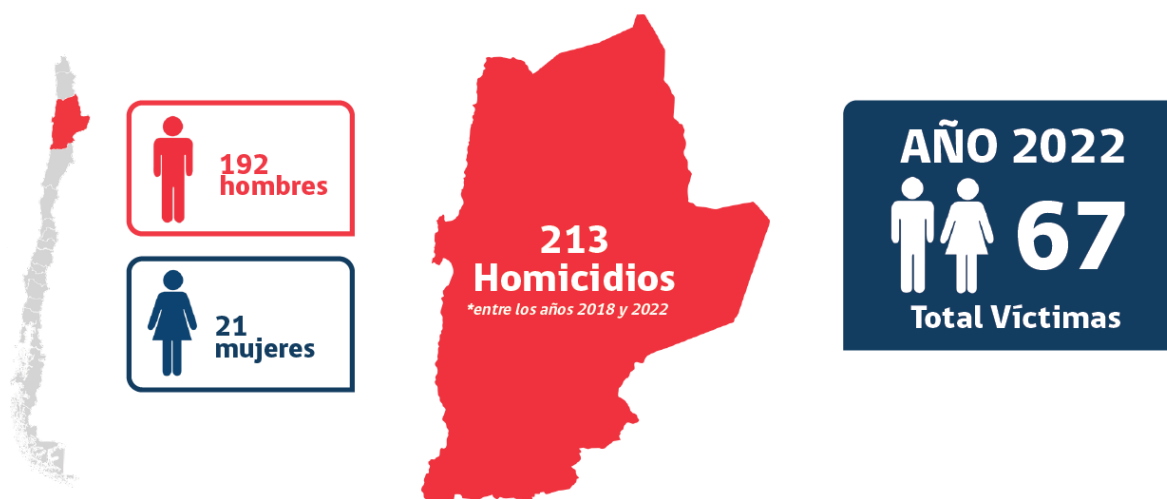

En la región de Antofagasta se contabilizan un total de 213 homicidios consumados, entre los años 2018 y 2022, los cuales corresponden 192 a hombres y 21 a mujeres. En el año 2022 se contabilizaron un total de 67 víctimas, lo que corresponde a una tasa regional de 9,4 homicidios consumados por cada 100.000 habitantes.

Las edades de las víctimas se concentran en el rango de 18 a 29 años, representando un total de 80 víctimas lo que corresponde al 37,6% en el período, mientras que en el análisis por año se puede observar un cambio en el comportamiento en este rango etario, pasando de 16 homicidios consumados en el año 2018, 13 en 2019, 18 en 2020, 9 en 2021 y 24 homicidios consumados en el año 2022.

Respecto a la nacionalidad de las víctimas ha existido una leve alza de la víctima extranjera desde el año 2021 en adelante, representando a un 31,3% en el año 2022. Por otro lado, la nacionalidad del victimario sigue siendo de predominancia en los chilenos, a pesar de que se puede destacar que existe una disminución de un 33,3% de victimarios de origen extranjero en 2021 a un 26,4% en 2022.

En relación con los victimarios, desde el año 2019 a 2022 las víctimas que no tienen al menos un victimario conocido han aumentado desde un 12,9% a un 31,3% de las víctimas.

En la región de Antofagasta los homicidios consumados en contexto asociado a delito y/o grupo organizado poseen un 43,7% de los casos en el total del período 2018-2022. Al analizar por año, el contexto asociado a delito y/o grupo organizado presenta mayores porcentajes en los años 2018, 2020, y 2022, 59,4%, 49,0% y 37,3% respectivamente. El contexto de hallazgo de cadáver con participación de terceros ha ido en aumento en la región desde el año 2020, donde pasa de un 9,4% al 29,9% de los casos en el 2022. El contexto interpersonal muestra mayores porcentajes que el resto de los contextos en los años 2019 y 2021 con 48,4% y 40,6%.

En la región los lugares de agresión han tenido una predominancia de la vía pública, representando el 58,7% del total de los casos, mientras que los domicilios particulares representan un 23,0%. En el año 2022 las cifras de homicidios consumados en la vía pública representan el 70,1% de los casos, mientras que los domicilios particulares tan sólo el 14,9%.

Respecto al mecanismo utilizado para perpetrar el homicidio consumado, el 50,2% de los casos están relacionados con algún objeto cortante o punzante, mientras que el 34,3% está ligado al arma de fuego. A pesar de esta predominancia de los objetos cortantes, en la región ha existido un alza en el uso de arma de fuego desde el año 2018 con un 21,9% ascendiendo en el año 2022 a un 38,8%. Los objetos cortante o punzante han mantenido una baja a través de los años, sin embargo, en el año 2022 suben a un 44,8% de los casos de homicidios consumados, marcando un quiebre en la tendencia a la disminución que venía evidenciando en los años anteriores.



## REGIÓN DE ATACAMA

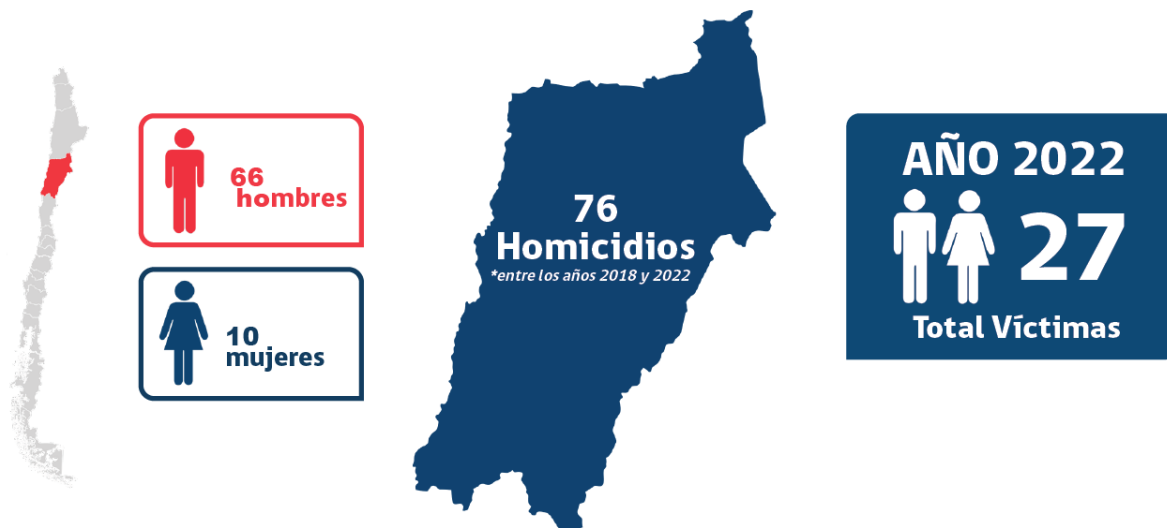

En la región de Atacama se contabilizan un total de 76 homicidios consumados, entre los años 2018 y 2022, los cuales corresponden 66 a hombres y 10 a mujeres. El año 2022 se contabilizaron un total de 27 víctimas, lo que corresponde a una tasa regional de 8,5 homicidios consumados por cada 100.000 habitantes.

Las edades de las víctimas se concentran en el rango de 18 a 29 años, representando un total de 28 víctimas que equivale 36,8% para el período, en el análisis por año se puede observar un cambio en el comportamiento en este rango etario, pasando de 9 homicidios consumados en el año 2018, 5 en 2019, 3 en 2020, 6 en 2021 y 5 homicidios consumados en el año 2022.

Respecto a la nacionalidad de las víctimas ha existido una predominancia de las víctimas de origen chileno en todo el período, con una leve alza de la víctima extranjera entre 2018 y 2021. En el 2022 las víctimas extranjeras alcanzan a un 7,4%. Por otro lado, respecto de la nacionalidad del victimario existe una tendencia leve al alza de los extranjeros desde el año 2019 que representa un 8,3%, alcanzando un 9,1% de los casos en el año 2022.

En relación con los victimarios, las víctimas tienen, en su mayoría, algún victimario conocido, sin embargo, respecto a las víctimas que no tienen al menos un victimario conocido, existe un alza entre el año 2019 y el año 2022 pasando de un 10,0% al 29,6% de las víctimas.

En la región de Atacama predominan los homicidios consumados interpersonales con un 50,0% de los casos para el total del período. En el análisis por años, tanto el contexto asociado a delito y/o grupo organizado como el contexto interpersonal tiene comportamiento zigzagueante, en el 2022 poseen los siguientes porcentajes 33,3% y 44,4%, respectivamente. Se destaca que ha existido una tendencia al alza en el caso de los hallazgos de cadáver con participación de terceros a partir del 2020, donde pasaron de un 0% al 22,2% en el año 2022.

En la región los lugares de agresión han tenido una predominancia de la vía pública, representando el 43,4% del total de los casos, mientras que los domicilios particulares representan un 32,9%. En el año 2022 las cifras de homicidios consumados en la vía pública representan el 51,9% de los casos, mientras que los domicilios particulares tan sólo el 25,9%.

Respecto al mecanismo utilizado para perpetrar el homicidio consumado, el 26,3% están relacionados al uso de armas de fuego, mientras que el 39,5% de los casos corresponden a algún objeto cortante o punzante. En la región ha existido diversos comportamientos respecto al uso de arma de fuego y objeto cortante, sin embargo, se puede destacar que ha existido una tendencia al alza en el uso de fuerza corporal, representando el 29,6% en el año 2022. En el 2022 el 25,9% de los casos corresponden a arma de fuego y el 37,0% a algún objeto cortante o punzante.

## REGIÓN DE COQUIMBO

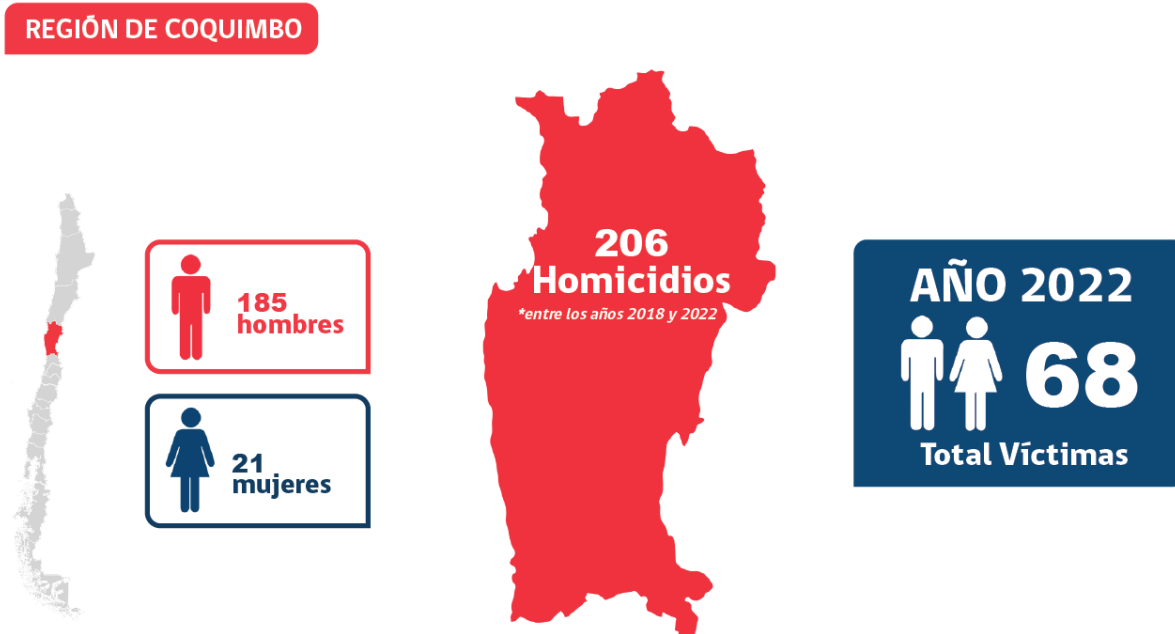

En la región de Coquimbo se contabilizan un total de 206 homicidios consumados, entre los años 2018 y 2022, los cuales corresponden 185 a hombres y 21 a mujeres. El año 2022 se contabilizaron un total de 68 víctimas, lo que corresponde a una tasa regional de 7,9 homicidios consumados por cada 100.000 habitantes.

Las edades de las víctimas se concentran en el rango de 18 a 29 años, representando un total de 79 víctimas lo que equivale al 38,3% del período, en el análisis por año se puede observar un cambio en el comportamiento en este rango etario, pasando de 14 homicidios consumados en el año 2018, 14 en 2019, 10 en 2020, 14 en 2021 y 27 homicidios consumados en el año 2022.

Respecto a la nacionalidad de las víctimas, ha existido una predominancia en las víctimas de origen chileno en todo el período. En el 2022 las víctimas extranjeras alcanzan a un 5,9%. Por otro lado, respecto de la nacionalidad del victimario existe una tendencia leve al alza del extranjero desde el año 2019 lo que equivale al 3,1%, alcanzando un 6,6% de los casos en el año 2022.

En relación con los victimarios, a pesar de que la mayoría de las víctimas tienen algún victimario conocido, existe una tendencia al alza del victimario desconocido a partir del año 2019. En el año 2022 se registra que el 30,9% de las víctimas no tienen algún victimario conocido.

En la región de Coquimbo predominan los homicidios consumados en contexto asociado a delito y/o grupo organizado, con un 44,7% de los casos en el total del período. Se observa en el contexto asociado a delito y/o grupo organizado un alza entre el año 2021 y 2022 pasando de un 38,7% a un 42,6%. Respecto a los homicidios consumados interpersonales se ha mantenido estable desde el año 2020, registrando una cifra del 39,7% en el 2022. Existe cierta tendencia a la disminución respecto a los hallazgos de cadáver con participación de terceros, que representan un 22,6% en 2021, bajando en 2022 al 16,2%.

En la región los lugares de agresión han tenido una predominancia de la vía pública, representando el 56,8% del total de los casos, mientras que los domicilios particulares representan un 26,2%. En el año 2022 las cifras de homicidios consumados en la vía pública representan el 51,5% de los casos, mientras que los domicilios particulares tan sólo el 33,8%.

Respecto al mecanismo utilizado para perpetrar el homicidio consumado, el 43,2% están relacionados al uso de armas de fuego, mientras que el 40,8% de los casos corresponden a algún objeto cortante o punzante. En la región ha existido una leve tendencia al alza en el uso de arma de fuego en el período, llegando a la cifra del 45,6% en el año 2022. Por otro lado, el objeto cortante o punzante ha ido a la baja en el período, teniendo un repunte en el año 2022 llegando a un 41,2% de los casos.

## REGIÓN DE VALPARAÍSO

### REGIÓN DE VALPARAÍSO



En la región de Valparaíso se contabilizan un total de 478 homicidios consumados, entre los años 2018 y 2022, los cuales corresponden 419 a hombres y 59 a mujeres. El año 2022 se contabilizaron un total de 141 víctimas, lo que corresponde a una tasa regional de 7,1 homicidios consumados por cada 100.000 habitantes.

Las edades de las víctimas se concentran en el rango de 18 a 29 años, representando un total de 185 víctimas equivalente al 38,7%, en el análisis por año se puede observar un cambio en el comportamiento en este rango etario, pasando de 29 homicidios consumados en el año 2018, 31 en 2019, 44 en 2020, 33 en 2021 y 48 homicidios consumados en el año 2022.

Respecto a la nacionalidad de las víctimas, ha existido una predominancia de las víctimas de origen chileno en todo el período, sin ninguna alza significativa. En el 2022 las víctimas extranjeras alcanzan a un 5,7%. La nacionalidad del victimario igualmente demuestra una predominancia de los chilenos, siendo del 97,0% en el año 2022.

En relación con los victimarios, en el período se ha visto una tendencia al alza de las víctimas sin algún victimario conocido, pasando de un 13,9% en el año 2018, a un 26,6% en el 2020. En el año 2022 las víctimas sin algún victimario conocido representan al 44,0% de los casos.

Por otra parte, en la región de Valparaíso se puede observar que existe una predominancia de los contextos asociados a delitos y/o grupos organizados en un 41,4% de los casos en el total del período. El contexto asociado a delito y/o grupo organizado, representa el 31,9% de los casos del año 2022, por otro lado, se ha producido un aumento entre 2021 y 2022 de los homicidios consumados interpersonales, del 25,0% al 41,1% de los casos en 2022. Del mismo modo, se destaca el aumento de los hallazgos de cadáver con participación de terceros del 6,4% en 2020 al 19,1% en 2021 y 21,3% en el 2022.

En la región los lugares de agresión han tenido una predominancia de la vía pública, representando el 57,9% del total de los casos, mientras que los domicilios particulares representan un 25,7%. En el año 2022 las cifras de homicidios consumados en la vía pública representan el 58,9% de los casos, mientras que los domicilios particulares tan sólo el 27,0%.

Respecto al mecanismo utilizado para perpetrar el homicidio consumado, el 47,1% están relacionados al uso de arma de fuego, mientras que el 33,9% están relacionados con algún objeto cortante o punzante. Existe una tendencia al alza en el uso de arma de fuego a partir del año 2019 que poseía un 37,0% llegando al año 2022 con un 48,9%. Por otro lado, el uso de arma cortante o punzante disminuye en el tiempo, pasando de un 43,0% en el año 2018 al 31,9% en el 2022.

## REGIÓN METROPOLITANA DE SANTIAGO

### REGIÓN METROPOLITANA DE SANTIAGO



En la región Metropolitana de Santiago se contabilizan un total de 2.393 homicidios consumados, entre los años 2018 y 2022, los cuales corresponden 2.131 a hombres y 262 a mujeres. El año 2022 se contabilizaron un total de 549 víctimas, lo que corresponde a una tasa regional de 6,6 homicidios consumados por cada 100.000 habitantes.

Las edades de las víctimas se concentran en el rango de 18 a 29 años, representando un total de 815 víctimas lo que equivale a un 34,1%, en el análisis por año se puede observar un cambio en el comportamiento en este rango etario, pasando de 148 homicidios consumados en el año 2018, 165 en 2019, 194 en 2020, 126 en 2021 y 182 homicidios consumados en el año 2022.

Respecto a la nacionalidad de las víctimas, a pesar de que existe una predominancia de las víctimas de origen chileno, los datos muestran que ha existido una leve tendencia al alza de las víctimas de origen extranjero en la región, pasando de un 6,8% en el año 2020 al 22,8% en el 2022. Respecto a la



nacionalidad de los victimarios, a partir del año 2020 ha existido un alza en los de origen extranjero, representando en el año 2022 un total del 15,7% de los casos.

En relación con los victimarios, en el período ha existido una tendencia al alza de las víctimas sin algún victimario conocido, registrando una cifra del 51,0% de víctimas con victimarios desconocidos en el año 2022.

En la Región Metropolitana de Santiago se puede observar que existe una predominancia de los contextos asociados a delitos y/o grupos organizados, que representan al 48,3% de los casos del período. Existe una tendencia a la baja de los contextos asociados a delitos y/o grupos organizados, bajando de un 53,2% en el 2019 a un 42,3% en el año 2022, lo que se contrapone con el aumento en los hallazgos de cadáver con participación de terceros con un 11,1% en 2020 y 17,9% en 2022.

En la región los lugares de agresión han tenido una predominancia de la vía pública, representando el 62,1% del total de los casos, mientras que los domicilios particulares representan un 22,2%. En el año 2022 las cifras de homicidios consumados en la vía pública representan el 70,5% de los casos, mientras que los domicilios particulares tan sólo el 14,4%.

Respecto al mecanismo utilizado para perpetrar el homicidio consumado, el 55,2% de los casos corresponden al uso de arma de fuego, mientras que el 32,4% están relacionados con algún objeto cortante o punzante. Existe una tendencia en la región de un aumento en el uso de arma de fuego, pasando de un 50,6% en el año 2018 al 64,7% de los casos de homicidios consumados en el 2022.

## REGIÓN LIBERTADOR GENERAL BERNARDO O'HIGGINS

### REGIÓN LIBERTADOR GENERAL BERNARDO O'HIGGINS



En la región del Libertador General Bernardo O'Higgins se contabilizan un total de 215 homicidios consumados, entre los años 2018 y 2022, los cuales corresponden 180 a hombres y 35 a mujeres. El año 2022 se contabilizaron un total de 44 víctimas, lo que corresponde a una tasa regional de 4,4 homicidios consumados por cada 100.000 habitantes.

Las edades de las víctimas se concentran en el rango de 30 a 39 años, representando un total de 82 víctimas lo que equivale a un 38,1%, en el análisis por año se puede observar un cambio en el comportamiento en este rango etario, pasando de 16 homicidios consumados en el año 2018, 11 en 2019, 21 en 2020, 19 en 2021 y 15 homicidios consumados en el año 2022.

Respecto a la nacionalidad de las víctimas, existe una predominancia en las víctimas de origen chileno, esto con una leve alza de las víctimas extranjeras desde el 2,2% de 2019 al 9,1% en el año 2022, representando al 9,1% de los casos. Igualmente, existe una predominancia de los victimarios de origen chileno, con una leve baja en el año 2022, donde representan al 90,9% de los casos.

En relación con los victimarios, entre 2019 a 2022 ha existido una tendencia al alza de las víctimas sin algún victimario conocido, alcanzando una cifra del 38,6% de víctimas con victimarios desconocidos en el año 2022.

En la región se puede observar que existe una predominancia en los contextos interpersonales, los cuales representan al 46,0% de los casos. Existe una tendencia a la baja en el contexto asociado a delito y/o grupo organizado entre 2021 y 2022, donde este llegó al 54,3% de los casos en 2021, teniendo una gran baja en el año 2022 con un 29,5% de los casos. Se puede evidenciar un aumento en el hallazgo de cadáver con participación de terceros, representando al 20,5% de los casos del año 2022. Por otra parte, los homicidios consumados interpersonales disminuyen en el 2019 de un 58,8% a un 32,6% en el 2021 teniendo un aumento en 2022 al 43,2% de los casos.

En la región los lugares de agresión han tenido una predominancia de la vía pública, representando el 42,3% del total de los casos, mientras que los domicilios particulares representan un 34,0%. En el año 2022 las cifras de homicidios consumados en la vía pública representan el 56,8% de los casos, mientras que los domicilios particulares tan sólo el 29,5%.

Respecto al mecanismo utilizado para perpetrar el homicidio consumado, el 45,1% de los casos corresponden a algún objeto cortante o punzante, mientras que el 40,5% de los casos representan al uso de arma de fuego para cometer homicidios consumados. Existe un alza en el uso de arma de fuego en la región, pasando de un 26,5% en el año 2019 a un 61,4% de los casos en el 2022. Por otra parte, el uso de arma cortante disminuye de un 58,8% en 2019 a un 34,1% de los casos del 2022.

## REGIÓN DEL MAULE

### REGIÓN DEL MAULE



En la región del Maule se contabilizan un total de 220 homicidios consumados, entre los años 2018 y 2022, los cuales corresponden 195 a hombres y 25 a mujeres. El año 2022 se contabilizaron un total de 52 víctimas, lo que corresponde a una tasa regional de 4,5 homicidios consumados por cada 100.000 habitantes.

Las edades de las víctimas se concentran en el rango de 18 a 29 años, representando un total de 73 víctimas equivalente al 33,2%, en el análisis por año se puede observar un cambio en el comportamiento en este rango etario, pasando de 13 homicidios consumados en el año 2018, 9 en 2019, 15 en 2020, 16 en 2021 y 20 homicidios consumados en el año 2022.

Respecto a la nacionalidad de las víctimas, existe una predominancia en las víctimas de origen chileno, esto con una leve alza en el año 2022 de las víctimas extranjeras, representando al 7,7% de los casos. Igualmente, existe una predominancia de los victimarios de origen chileno, con una baja en el año 2022, donde representan al 87,5% de los casos.

En relación con los victimarios, se puede mostrar que la mayoría de las víctimas tienen algún victimario conocido. Durante el año 2022, solo el 13,5% de las víctimas no tienen al menos un victimario conocido.

En la región del Maule se puede observar que existe una predominancia de los contextos interpersonales, representando el 55,9% de los casos para el período. Existe una disminución de los homicidios consumados en un contexto asociado a delito y/o grupo organizado, pasando de un 50,0% en el 2019 a un 19,2% en el año 2022. Los contextos interpersonales se mantienen relativamente altos, teniendo en el año 2022 un porcentaje del 55,8% de los casos. En el período se puede evidenciar un aumento en el hallazgo de cadáver con participación de terceros, donde en 2018 representaba el 2,7% de los casos, pasando al año 2022 con un 17,3% de los casos.

En la región los lugares de agresión han tenido una predominancia de la vía pública, representando el 50,5% del total de los casos, mientras que los domicilios particulares representan un 32,7%. En el año 2022 las cifras de homicidios consumados en la vía pública representan el 67,3% de los casos, mientras que los domicilios particulares tan sólo el 17,3%.

Respecto al mecanismo utilizado para perpetrar el homicidio consumado, el 50,9% de los casos corresponden al objeto cortante o punzante, mientras que el 29,5% son mediante uso de arma de fuego. En la región ha existido un aumento en el uso de arma de fuego a partir del año 2020, donde se pasa de un 21,3% a un 40,4% en el año 2022. Por otra parte, se puede ver como el objeto cortante o punzante va disminuyendo levemente a partir del año 2020, pasando de un 59,6% a un 46,2% de los casos en 2022.

## REGIÓN DE ÑUBLE

### REGIÓN DE ÑUBLE

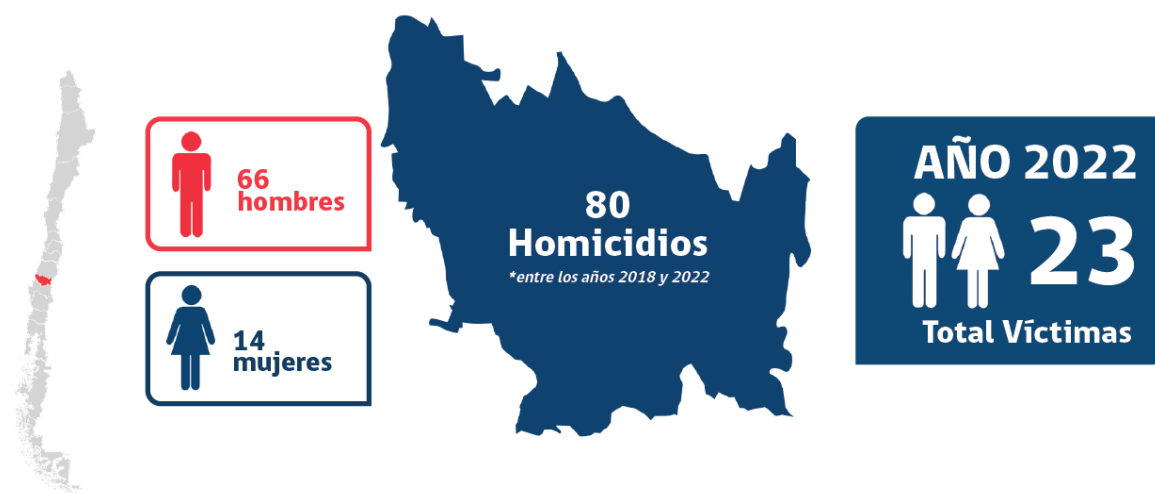

En la región de Ñuble se contabilizan un total de 80 homicidios consumados, entre los años 2018 y 2022, los cuales corresponden 66 a hombres y 14 a mujeres. El año 2022 se contabilizaron un total de 23 víctimas, lo que corresponde a una tasa regional de 4,4 homicidios consumados por cada 100.000 habitantes.

Las edades de las víctimas se concentran en el rango de 18 a 29 años, representando un total de 25 víctimas equivalente al 31,3% en el análisis por año se puede observar un cambio en el comportamiento en este rango etario, pasando de 5 homicidios consumados en el año 2018, 1 en 2019, 5 en 2020, 3 en 2021 y 11 homicidios consumados en el año 2022.

Respecto a la nacionalidad de las víctimas, existe una predominancia en las víctimas de origen chileno, representando en el año 2022 un 91,3% de los casos. Respecto a la nacionalidad de los victimarios, a pesar de que no se evidencia ningún victimario de origen extranjero entre 2018 a 2021, en el año 2022 se evidencia que el 15,4% de los victimarios en la región fueron de origen extranjero.

En relación con los victimarios, se puede mostrar que no existe mayor variación, la mayoría de las víctimas tienen algún victimario conocido. Durante el año 2022, solo el 8,7% de las víctimas no tienen al menos un victimario conocido.

En la región se puede observar que existe una predominancia de los contextos interpersonales, representando al 50,0% de los homicidios consumados de la región. Existe una disminución de los homicidios consumados en contexto asociado a delito y/o grupo organizado, pasando del 66,7% en el año 2018 al 30,4% en el 2022. Por otro lado, los homicidios consumados interpersonales tienen un alza entre el año 2018 con un 25,0% pasando al 63,2% en el 2021, disminuyendo en el año 2022 a un 47,8% de los casos.

En la región los lugares de agresión han tenido una predominancia de la vía pública, representando el 46,3% del total de los casos, mientras que los domicilios particulares representan un 36,3%. En el año 2022 las cifras de homicidios consumados en la vía pública representan el 56,5% de los casos, mientras que los domicilios particulares tan sólo el 26,1%.

Respecto al mecanismo utilizado para perpetrar el homicidio consumado, el 40,0% corresponden a homicidios consumados con el uso de arma de fuego, mientras que un 35,0% al uso de algún objeto cortante o punzante. En la región ha existido un aumento en el uso de arma de fuego, donde en el año 2022 representa el 60,9% de los casos, por otro lado, el uso del objeto cortante o punzante ha ido disminuyendo en el tiempo, donde en el año 2018 y 2019 representaba el 50% de los casos, pasando al año 2022 al 30,4% de los casos de homicidios consumados.



## REGIÓN DEL BIOBÍO

### REGIÓN DEL BÍO BÍO



En la región del Biobío se contabilizan un total de 413 homicidios consumados, entre los años 2018 y 2022, los cuales corresponden 383 a hombres y 30 a mujeres. El año 2022 se contabilizaron un total de 123 víctimas, lo que corresponde a una tasa regional de 7,3 homicidios consumados por cada 100.000 habitantes.

Las edades de las víctimas se concentran en el rango de 18 a 29 años, representando un total de 156 víctimas equivalente a un 37,8%, en el análisis por año se puede observar un cambio en el comportamiento en este rango etario, pasando de 19 homicidios consumados en el año 2018, 26 en 2019, 34 en 2020, 32 en 2021 y 45 homicidios consumados en el año 2022.

Respecto a la nacionalidad de las víctimas, existe una predominancia en las víctimas de origen chileno, representando en el año 2022 al 96,7% de los casos. Respecto a la nacionalidad de los victimarios, no se evidencia un aumento en los victimarios de origen extranjero, ya que la mayoría son de origen chileno, representando un total de 99,0% de los casos en 2022.

En relación con los victimarios, las víctimas que no tienen algún victimario conocido tienen un alza a partir del año 2021, pasando de un 22,9% en el 2020 a un 40,0% en el 2021. Durante el año 2022, el 40,7% de las víctimas no tienen al menos un victimario conocido.

En la región se puede observar que existe una predominancia de los contextos asociados a delitos y/o grupos organizados, representando al 41,2% de los homicidios consumados de la región. Existe una disminución en los contextos interpersonales de forma repentina del año 2020 desde un 53,0% al 18,8% en el 2021 y sube a 37,4% en 2022. Por otra parte, los contextos asociados a delitos y/o grupos organizados se mantienen sobre el 34,0% en todos los años, registrando para el año 2022 un 39,0% de los casos. Se destaca un aumento en los hallazgos de cadáver con participación de terceros a partir del año 2020 en donde presentaba un 9,6% y el año 2022 se contabilizan un total de 19,5% de los casos.

En la región los lugares de agresión han tenido una predominancia de la vía pública, representando el 56,9% del total de los casos, mientras que los domicilios particulares representan un 26,9%. En el año 2022 las cifras de homicidios consumados en la vía pública representan el 66,7% de los casos, mientras que los domicilios particulares tan sólo el 21,1%.

Respecto al mecanismo utilizado para perpetrar el homicidio consumado, el 53,8% de los casos corresponden a la utilización de un arma de fuego, por otro lado, el uso de objeto cortante o punzante corresponde al 30,5% de los casos de homicidios consumados en la región. En la región existió una disminución del uso de arma de fuego entre el año 2018 que registraba un 56,9% a un 46,4% en el 2019, sin embargo, a partir de dicho año existió una tendencia al alza, llegando la cifra del 2022 a un 62,6% de los casos. A la vez, hay una disminución en el uso de objeto cortante o punzante, del 36,2% en el 2018 al 26,0% en el 2022.

## REGIÓN DE LA ARAUCANÍA

### REGIÓN DE LA ARAUCANÍA

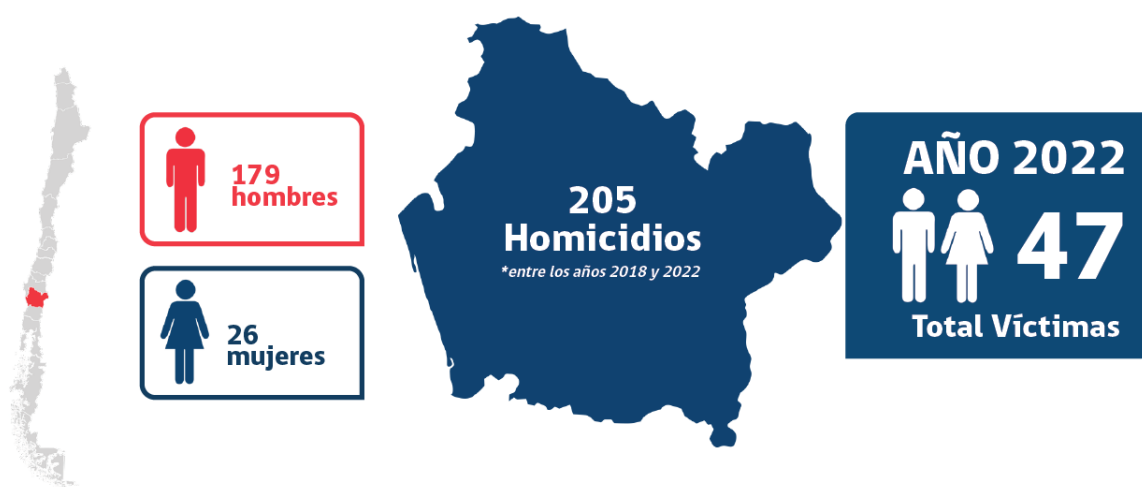

En la región de la Araucanía se contabilizan un total de 205 homicidios consumados entre los años 2018 y 2022, los cuales corresponden 179 a hombres y 26 a mujeres. El año 2022 se contabilizaron un total de 47 víctimas, lo que corresponde a una tasa regional de 4,6 homicidios consumados por cada 100.000 habitantes.

Las edades de las víctimas se concentran en el rango de 50 y + años, representando un total de 64 víctimas equivalente a un 31,2%, en el análisis por año se puede observar un cambio en el comportamiento en este rango etario, pasando de 14 homicidios consumados en el año 2018, 18 en 2019, 11 en 2020, 8 en 2021 y 13 homicidios consumados en el año 2022.

Respecto a la nacionalidad de las víctimas, existe una predominancia en las víctimas de origen chileno, sin embargo, en el año 2022 se presenta una leve alza en las víctimas de origen extranjero, obteniendo la cifra de un 4,3% de los casos. Respecto a la nacionalidad de los victimarios, se evidencia un aumento relevante en los victimarios de origen extranjero, ya que todos los victimarios conocidos son de origen chileno a excepción del 2022 que posee un 14,3%.

En relación con los victimarios, entre el año 2018 a 2021, la cifra de victimario desconocido se ha mantenido estable, sin embargo, en el año 2022 existe un aumento al 38,3% de víctimas que no tienen un victimario conocido.

En la región se puede observar que existe una predominancia de los contextos interpersonales, representando al 53,2% de los homicidios consumados de la región. Existe un aumento en los homicidios consumados interpersonales del 38,6% en el 2018 al 61,7% en el 2022.

En la región los lugares de agresión han tenido una predominancia de la vía pública, representando el 39,0% del total de los casos, mientras que los domicilios particulares representan un 38,5%. En el año 2022 las cifras de homicidios consumados en vía pública representan el 42,6% de los casos, mientras que los domicilios particulares tan sólo el 36,2%.

Respecto al mecanismo utilizado para perpetrar el homicidio consumado, el 46,8% de los casos corresponden al uso de un objeto cortante o punzante, en cambio, el uso de arma de fuego corresponde al 26,8% de los casos. En la región existe un aumento sostenido en el uso de arma de fuego, pasando de un 13,6% en el año 2018 a un 34,0% en el año 2022. En cambio, existe una disminución en el uso de los objetos cortante o punzante, pasando del 56,8% en el 2018 a un 30,3% en el 2021, repuntando en el 2022 en un 38,3% de los casos.

## REGIÓN DE LOS RÍOS

REGIÓN DE LOS RÍOS



En la región de Los Ríos se contabilizan un total de 102 homicidios consumados, entre los años 2018 y 2022, los cuales corresponden 82 a hombres y 20 a mujeres. El año 2022 se contabilizaron un total de 31 víctimas, lo que corresponde a una tasa regional de 7,6 homicidios consumados por cada 100.000 habitantes.

Las edades de las víctimas se concentran en el rango de 18 a 29 años, representando un total de 37 víctimas equivalente al 36,3%, en el análisis por año se puede observar un cambio en el comportamiento en este rango etario, pasando de 4 homicidios consumados en el año 2018, 4 en 2019, 10 en 2020, 7 en 2021 y 12 homicidios consumados en el año 2022.

Respecto a la nacionalidad de las víctimas, existe una predominancia en las víctimas de origen chileno en todos los años de un 100% de los casos. En el caso de la nacionalidad de los victimarios, se puede observar que al igual que la nacionalidad de las víctimas, todos los victimarios son chilenos.

En relación con los victimarios, se puede mencionar que la cifra del victimario desconocido es relativamente baja. Entre el año 2018 y 2021 las víctimas con victimarios desconocido no superan el 15%, incluso el 2020 se registra un 0%, para el año 2022 la proporción de víctimas con victimario desconocido aumenta llegando al 19,4%.

Del mismo modo, en Los Ríos se puede observar que existe una predominancia en los homicidios consumados cometidos en contexto interpersonal, representando al 55,9% de los homicidios consumados de la región. Existe una tendencia al alza de los homicidios consumados en contexto asociado a delito y/o grupo organizado desde un 13,3% del año 2018 llegando al 35,3% en el 2021, sin embargo, existe una caída al 16,1% en el 2022. Existe un alza en homicidios consumados que están en investigación en el año 2022, llegando al 6,5% de los casos. Por último, respecto a los homicidios consumados interpersonales existe una baja del 60,0% en 2018 al 41,2% en 2021 repuntando en el 2022 al 54,8% de los casos.

En la región los lugares de agresión tienen una predominancia los domicilios particulares, representando el 44,1% del total de los casos, mientras que en la vía pública los casos representan un 34,3%. En el año 2022 las cifras de homicidios consumados en la vía pública representan el 51,6% de los casos, mientras que los domicilios particulares tan sólo el 29,0%.

Respecto al mecanismo utilizado para perpetrar el homicidio consumado, el 56,9% de los casos corresponden al uso de un objeto cortante o punzante, en cambio, tan sólo el 17,6% de los casos corresponde al uso de arma de fuego para cometer los homicidios consumados. A pesar de que existe una tendencia al alza en el uso de arma de fuego en la región, donde en 2019 representaba el 4,8% ya en 2022 correspondía al 29,0% de los casos, hay una predominancia de los objetos cortante o punzante, donde en el año 2022 representa el 51,6% de los casos de homicidios consumados en la región.

## REGIÓN DE LOS LAGOS

### REGIÓN DE LOS LAGOS

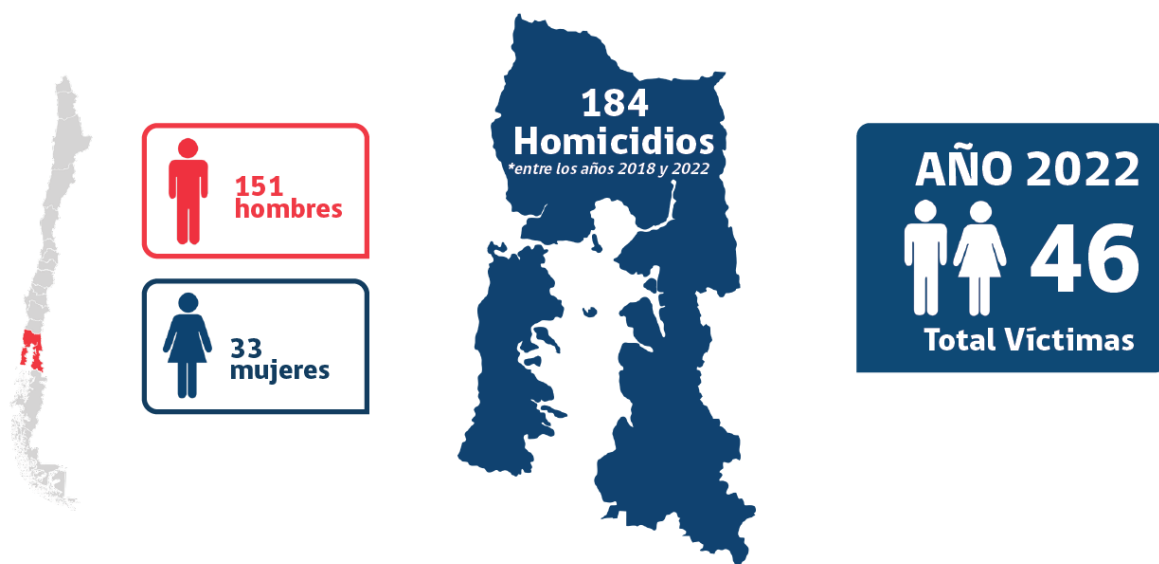

En la región de Los Lagos se contabilizan un total de 184 homicidios consumados entre los años 2018 y 2022, los cuales corresponden 151 a hombres y 33 a mujeres. El año 2022 se contabilizaron un total de 46 víctimas, lo que corresponde a una tasa regional de 5,1 homicidios consumados por cada 100.000 habitantes.

Las edades de las víctimas durante todo el período 2018 a 2022 se concentran en el rango de 50 y más años, registrando un total de 51 víctimas, lo que corresponde a un 27,7%. Este grupo solo presenta una disminución en el año 2020, ya que se pasa de 12 homicidios consumados en el año 2018 y 2019 a 6 en el 2020, para luego retomar su tendencia con 12 víctimas en 2021 y 9 en el año 2022.

Respecto a la nacionalidad de las víctimas, existe una predominancia en las víctimas de origen chileno, en el año 2022 representan en total un 91,3% de los casos, en comparación del 8,7% de las víctimas de origen extranjero. Por otro lado, respecto a la nacionalidad de los victimarios se puede observar, que la mayoría son chilenos, teniendo para el año 2022 un 98,2% de los casos.



En relación con los victimarios, se puede mencionar que la cifra del victimario desconocido es relativamente baja, para el año 2022 se establece que el 17,4% de las víctimas no tiene ningún victimario conocido.

En la región de Los Lagos se puede observar que existe una predominancia en los homicidios consumados cometidos en contexto interpersonal, representando el 66,3% de los homicidios consumados de la región. Existe un alza en los homicidios consumados de contexto asociado a delito y/o grupo organizado que sube del 23,1% en el 2019 llegando al 35,3% en el 2021, teniendo una baja en el año 2022 a un 19,6%. Se genera un quiebre en el alza de homicidios consumados interpersonales del 2020 al 2021, pasando de un 72,7% a un 58,8% respectivamente. Para el año 2022 los homicidios consumados interpersonales aumentan a un 65,2%.

En la región los lugares de agresión han tenido una predominancia de la vía pública, representando el 42,9% del total de los casos, mientras que los domicilios particulares representan un 40,2%. En el año 2022 las cifras de homicidios consumados en la vía pública representan el 47,8% de los casos, mientras que los domicilios particulares el 39,1%.

Respecto al mecanismo utilizado para perpetrar el homicidio consumado, el 57,1% de los casos corresponden al uso de un objeto cortante o punzante, en cambio, tan sólo el 10,3% de los casos corresponden al uso de arma de fuego para cometer los homicidios consumados. En la región existe una baja respecto al uso de arma de fuego, llegando incluso al 0% de los casos en el año 2021, sin embargo, existe un repunte a 15,2% en el arma de fuego en el año 2022. Respecto al objeto cortante o punzante entre el año 2020 y 2021 representa el 66,7% y 67,6% de los casos respectivamente, cayendo en 2022 a un 52,2%. Se puede destacar que el uso de objeto romo o sin filo representa el 15,2% y 20,6% en el año 2020 y 2021 respectivamente, cayendo al 4,3% en 2022.

## REGIÓN DE AYSÉN DEL GENERAL CARLOS IBÁÑEZ DEL CAMPO

### REGIÓN DE AYSÉN DEL GENERAL CARLOS IBÁÑEZ DEL CAMPO

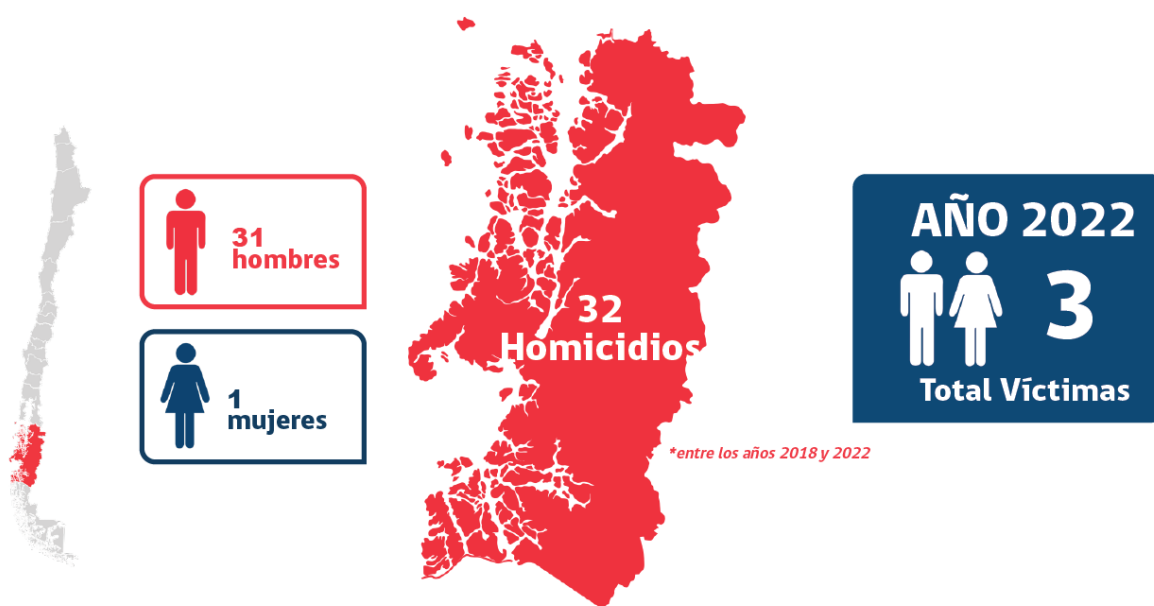

En la región de Aysén del General Carlos Ibáñez del Campo se contabilizan un total de 32 homicidios consumados, entre los años 2018 y 2022, los cuales corresponden 31 a hombres y 1 a mujeres. El año 2022 se contabilizaron un total de 3 víctimas, lo que corresponde a una tasa regional de 2,8 homicidios consumados por cada 100.000 habitantes.

Las edades de las víctimas se concentran en el rango de 30 a 39 años, representando un total de 12 víctimas equivalente a un 37,5%, en el análisis por año se puede observar un cambio en el comportamiento en este rango etario, pasando de 3 homicidios consumados en el año 2018, 5 en el 2019, 1 en el 2020, 2 en 2021 y 1 homicidios consumados en el año 2022.

Respecto a la nacionalidad de las víctimas, existe una predominancia en las de origen chileno, donde el 100% de las víctimas es de dicho origen. A la vez, la nacionalidad de los victimarios también muestra que el 100% son chilenos.

En relación con los victimarios, se puede mencionar que la cifra de victimario desconocido es inexistente, es decir, en todos los años las víctimas de homicidios consumados reportan al menos un victimario conocido.

En la región se puede observar que existe una predominancia en los homicidios consumados cometidos en contexto interpersonal, representando el 59,4% de los homicidios consumados en la región. Existe una tendencia a la baja de los homicidios consumados interpersonales entre 2019 a 2022, pasando de un 88,9% en 2019 a un 33,3% en el 2022.

En la región los lugares de agresión tienen una predominancia en los domicilios particulares, representando el 50,0% del total de los casos, mientras que en la vía pública representan un 40,6%. En el año 2022 las cifras de homicidios consumados en la vía pública representan el 100% de los casos, mientras que los domicilios particulares es un 0%.

Respecto al mecanismo utilizado para perpetrar el homicidio consumado, el 78,1% de los casos corresponden al uso de un objeto cortante o punzante, en cambio, tan sólo el 9,4% de los casos están asociados a arma de fuego y con el mismo porcentaje fuerza corporal. En la región predomina fundamentalmente el objeto cortante o punzante, teniendo el arma de fuego un 0% en 2019, 2020 y 2022. Se puede destacar que el 42,9% de los homicidios consumados en el 2020 fueron mediante fuerza corporal. En 2022 el 100% de los homicidios consumados fueron ejecutados por objetos cortantes o punzantes.

## REGIÓN DE MAGALLANES Y DE LA ANTÁRTICA CHILENA

### REGIÓN DE MAGALLANES Y DE LA ANTÁRTICA CHILENA

### REGIÓN DE MAGALLANES Y DE LA ANTÁRTICA CHILENA



En la región de Magallanes y de la Antártica Chilena se contabilizan un total de 21 homicidios consumados, entre los años 2018 y 2022, los cuales corresponden 18 a hombres y 3 a mujeres. El año 2022 se contabilizaron un total de 4 víctimas, lo que corresponde a una tasa regional de 2,2 homicidios consumados por cada 100.000 habitantes.

Las edades de las víctimas se concentran en el rango de 30 a 39 años, representando un total de 8 víctimas equivalente a un 38,1%, en el análisis por año se puede observar un cambio en el comportamiento en este rango etario, pasando de 1 homicidio en el año 2018, 3 en el 2019, 0 en el 2020, 2 en 2021 y 2022.

Respecto a la nacionalidad de las víctimas, existe una predominancia de origen chileno, donde el 100% es de dicho origen, con excepción del año 2022 donde el 75%, es decir 3 víctimas, pertenecen a la nacionalidad chilena y el 25% restante está vinculado a origen extranjero, lo que equivale a 1 víctima.

Por otra parte, la nacionalidad del victimario en todos los años es de nacionalidad chilena.

En relación con los victimarios, se puede mencionar que la cifra de víctimas con victimario desconocido en la mayoría de los años corresponde a un 0%, teniendo como excepción el año 2019 donde este representa a un total del 16,7% es decir, 1 de los 6 casos.

En la región se puede observar que existe una predominancia en los homicidios consumados cometidos en contexto interpersonal, representando el 52,4% (11) de los homicidios consumados en la región. En el 2022 son 4 casos de homicidios consumados, 3 de ellos equivalente al 75% de los casos se produjo en un contexto interpersonal y un 25% (1 caso) corresponde a Hallazgo de cadáver con participación de terceros.

En la región los lugares de agresión no tienen una predominancia de la vía pública, representando el 38,1% (8) del total de los casos, mientras que los domicilios particulares representan un 52,4% (11). En el año 2022 las cifras de homicidios consumados en vía pública representan el 75% (3) de los casos, mientras que los domicilios particulares tan sólo el 25% (1).

Respecto al mecanismo utilizado para perpetrar el homicidio, el 66,7% (14) de los casos corresponden al uso de un objeto cortante o punzante, en cambio, tan sólo el 9,5% (2) corresponden al uso de arma de fuego (1) y/o fuerza corporal (1). En la región se puede evidenciar una predominancia en todos los años respecto al objeto cortante o punzante, teniendo una cifra para 2022 de un 75% (3) de los casos. La presencia del arma de fuego es prácticamente nula con excepción de los años 2018 y 2022, teniendo un 25% (1) en ambos casos, el uso de la fuerza corporal llega al 50,0% (1) en el año 2020.

## 7.- REFERENCIAS

**Belletti, J., Guaita K., Loch G., Cottinie A., “Móvil y homicidio: necesidad de unificar criterios frente a la etiología y comprensión de las muertes por acción de terceros.”.** Docentes del departamento de Ciencias Forenses, Facultad de Salud. Universidad Pedro de Valdivia y Policía de Investigaciones de Chile, Santiago 2008.

**Centro de investigación del crimen organizado. “Balance 2021 sobre los homicidios en Latinoamérica y el Caribe”, 2021.** Disponible desde: <https://es.insightcrime.org/noticias/balance-insight-crime-homicidios-2021/>.

**Centro de investigación del crimen organizado. “Balance 2022 sobre los homicidios en Latinoamérica y el Caribe”, 2022.** Disponible desde: <https://es.insightcrime.org/noticias/balance-insight-crime-dhomicidios-en-2022/#Chile>.

**Fiscalía Nacional del Ministerio Público. “Informe Estadístico Homicidios en Chile 2016-2020”, 2020.** Disponible desde: [http://www.fiscaliadechile.cl/Fiscalia/Informe\\_final\\_v3.pdf](http://www.fiscaliadechile.cl/Fiscalia/Informe_final_v3.pdf).

**Hernández, H. “Homicidios en América Latina y el Caribe: magnitud y factores asociados”.** Repositorio CEPAL, 2021.

**Oficina de las Naciones Unidas contra la droga y el delito. “Clasificación Internacional de Delitos con Fines Estadísticos”, 2015.** Disponible desde: [https://www.unodc.org/documents/data-and-analysis/statistics/crime/ICCS/ICCS\\_SPANISH\\_2016\\_web.pdf](https://www.unodc.org/documents/data-and-analysis/statistics/crime/ICCS/ICCS_SPANISH_2016_web.pdf).

**Subsecretaría de Prevención del Delito. Estadísticas DMCS y VIF año 2022.** Santiago, diciembre 2022. Consultado el 28 de febrero de 2023. Disponible desde: <http://cead.spd.gov.cl/centro-de-documentacion/>